O Matutino de Maior Tiragem da Capital da República

TEMPO — Previsões no Distrito Federal até 2 horas de amanhã. Tempo — Bom, com nebulosidade. Nevoeiro pela manhã. Temperatura — Em elevação. Ventos — Variáveis, frescos.

TEMPERATURAS MAXIMAS E MINIMAS DE ONTEM:

Santa Cruz, 30.8-19.8; Méier, 33.0-18.6; Penha, 33.1-18.5; Bangu, 32.2-16.8; Barão de Corumbá, 31.8-19.0; Jardim Botânico, 30.2-16.4; Ipanema, 28.2-18.3; Pão de Açúcar, 28.3-19.0; Praça 15, 26.8-20.6; e, Laranjeiras, 29.4-22.0.

Diário de Notícias

RIO DE JANEIRO
Quarta-feira, 31 de Agôsto de 1955

Fundador: ORLANDO RIBEIRO DANTAS

Rua da Constituição, 11
Telefone: 42-2910 (Rêde interna)

Fundado em 1930 — ANO XXVI — Nº 10.068

Propriedade da S. A. DIARIO DE NOTICIAS. O. R. Dantas, presidente; Manuel Magalhães Machado, tesoureiro; Aurélio Silva, secretário.

ASSINATURAS: Ano, Cr$ 300,00; semestre, Cr$ 150,00; Trimestre, Cr$ 80,00. EXTERIOR — Cr$ 320,00.
Rep. S. Paulo, W. Farinello - S. Bento, 220, 3º, T. 32-1512

ED. DE HOJE: 3 SEÇÕES, 18 PAGS. — Cr$ 1,50
INTERIOR: Cr$ 2,00

Severa Advertência dos EE. UU. à Rússia

CASO MOSCOU FORNEÇA ARMAS AOS ÁRABES SERÁ CRIADA UMA NOVA TENSÃO MUNDIAL

APÊLO DE FOSTER DULLES AO EGITO E A ISRAEL

WASHINGTON, 30 (U. P.) — O secretário de Estado norte-americano, sr. John Foster Dulles, advertiu, hoje, severamente à Rússia, que qualquer envio de armas soviéticas aos países árabes em conflito com Israel constituirá séria quebra aos compromissos de coexistência pacífica adotados em Genebra.

Foster Dulles, que também revelou que os Estados Unidos fizeram um apêlo a Israel e ao Egito para que ponham fim aos choques armados na fronteira de Gaza, disse que o govêrno norte-americano recebeu informações de que a Rússia ofereceu armas e munições aos países árabes. Acrescentou que os Estados Unidos não têm confirmação dessas informações nem provas de que equipamentos militares soviéticos se encontrem já em mãos dos árabes.

• Advertência Categórica

Contudo, advertiu categòricamente que qualquer envio de armas russas aos países árabes não contribuirá, certamente para o afrouxamento da tensão mundial que as grandes potências prometeram na Conferência de Genebra.

• Apelo ao Egito e a Israel

Dulles disse igualmente que enviará apêlo a Israel e Egito para que acabem com seus incidentes na fronteira de Gaza, apêlo êsse que foi entregue às respectivas capitais nas últimas 48 horas.

Já Israel pediu ontem aos Estados Unidos que interviessem junto ao Egito para acabar com os incidentes de Gaza. O pedido foi formulado pelo ministro israelita em Washington, sr. Reuven Shiloah, numa entrevista com o secretário de Estado adjunto, sr. George Aller.

• Em Estudo do Plano Proposto

Dulles recusou-se hoje a discutir suas propostas de sexta-feira passada no sentido de garantir a segurança de Israel e seus vizinhos árabes com a condição, entre outras, de que se fixem as fronteiras permanentes na zona. O secretário de Estado disse que o oferecimento está ainda em estudo por parte dos países interessados e que os Estados Unidos não darão outro passo enquanto não tiverem recebido as respostas de Israel e seus vizinhos árabes.

Dulles se recusou também a dizer que países árabes teriam recebido ofertas de armas de parte da Rússia mas declarou que os Estados Unidos se sentiriam muito conturbados se se comprovasse que os oferecimentos haviam sido realmente feitos, principalmente porque isto daria um indício da atual política soviética.

• Não há Provas

O secretário de Estado assinalou que os govêrnos árabes são livres e independentes e podem receber armas de onde quiserem mas insistiu em que não há provas, agora, de que tenham já equipamentos soviéticos em suas mãos.

O secretário de Estado tratou também com os jornalistas de outros assuntos internacionais.

A respeito das conversações diretas entre os Estados Unidos e a China Comunista em Genebra, disse que não há muitas notícias animadoras porém que confia em que eventualmente ambas as partes chegarão a alguns resultados.

A CRISE DE MARROCOS

Disse depois que os Estados Unidos discutiram não formalmente com a França a questão do Marrocos e que êste país confia em que a crise naquêle Protetorado ficará resolvida de

(Conclui na 4.ª pág., 1.ª coluna)

BUENOS AIRES — O ministro do Interior e Justiça, dr. Oscar Albrieu, aperta a mão do general de divisão, Felix Maria Robles, depois de dar-lhe posse do cargo de titular da Direção Nacional de Segurança, organismo que dependerá do Conselho Federal de Segurança. — (Radiofoto U. P.).

Resistência à Censura de Imprensa no Chile

SANTIAGO, 30 (AFP) — O comitê diretor do Círculo de Jornalistas, reunido extraordinàriamente, declarou não aceitar a censura à imprensa, pedida pelo govêrno no projeto de poderes extraordinários. Os partidos políticos convocaram seus comitês dirigentes para fixar a posição diante do projeto.

DULLES ESTÁ DE ACÔRDO COM DIEM

Contra as Eleições

WASHINGTON, 30 (AFP) — Em sua entrevista de hoje à imprensa, o secretário de Estado, sr. John Foster Dulles, declarou que os Estados Unidos estavam de acôrdo com o govêrno Diem, do Vietnam do Sul, para constatar que as condições existentes no Vietnam do norte não são atualmente muito propícias a eleições livres em todo o Vietnam.

Salientou o sr. Dulles que se a plena liberdade de eleições fôsse garantida em todo o Vietnam livre estaria certo de obter a vitória.

O secretário de Estado afirmou que os Estados Unidos não veriam nenhuma razão de se opor a eleições gerais em todo o Vietnam se no Vietnam do Norte existissem condições que garantissem a plena liberdade de tais eleições. E' duvidoso, acrescentou, que essas condições possam ser criadas, porque jamais se desenrolaram eleições verdadeiramente livres em território sob o domínio comunista.

Disse, ainda, o secretário de Estado que a Grã-Bretanha e a França, que contrariamente aos Vietnam do Sul e aos Estados Unidos, são signatárias do armistício da Indochina, desejariam ver o govêrno Diem manifestar um interêsse mais ativo pela questão das eleições gerais vietnamienses.

Fundo Interamericano Para Desenvolvimento Econômico

PROPOSTA A CRIAÇÃO EM BOGOTÁ POR C. VILLAVECES

ESTABILIZAÇÃO DO PREÇO DO CAFÉ

BOGOTÁ, 30 — (U. P.) — O estabelecimento de um Fundo Interamericano, para financiar o desenvolvimento econômico dos países latino-americanos, foi propôsto hoje pelo ministro da Fazenda da Colômbia, sr. Carlos Villaveces, e pelo sr. Raul Prebisch, secretário executivo da C.E.P.A.L., ao iniciar êste organismo o debate geral da Conferência que se realiza nesta capital. O ministro colombiano recordou que a própria CEPAL destacou a verba de 1.000.000.000 de dólares, como meta mínima desejável para os investimentos na América Latina. Os srs. Villaveces e Prebisch foram os dois primeiros oradores no debate geral, do qual participaram todos os chefes de delegação.

O ministro colombiano disse que uma estabilidade relativa dos preços das matérias primas latino-americanas é indispensável, para assegurar um mínimo de desenvolvimento nesta parte do Continete.

Por seu lado, Prebisch denunciou a existência de "falhas estruturais" nas economias latino-americanas e destacou a necessidade de realizar extenso planejamento em matérias econômicas.

A primeira sessão plenária, depois de ouvir todos os oradores, aprovou o programa proposto pela Secretaria Executiva.

Durante hora e meia, o sr. Prebisch analisou a situação econômica do Continente, de-

(Conclui na 4.ª pág., 1.ª coluna)

Suíocado um «Complot» Político em Damasco

DAMASCO, 30 (A. F. P.) — No transcurso dos últimos dias, a imprensa deu a entender, repetidas vêzes, que «altas personalidades civis e militares», poderiam estar implicadas em um novo «complot», cuja descoberta, ocorrida há algumas semanas, determinou a prisão de um certo número de oficiais e de civis».

WASHINGTON - Aldo Icardi (à esquerda), ex-membro do exército norte-americano, quando deixava ontem, 30, o tribunal, acompanhado de seu advogado Ruggero J. Aldisert, depois de alegar sua inocência no caso do assassinato do major William V. Holohan. Um grande júri federal julgou a Icardi e o sargento Carlo Dolce, do serem os autores do crime. (Radiofoto U.P.)

Oficiais Soviéticos Visitam Fort Benning

FORT BENNING, Geórgia, 30 (U. P.) — Três oficiais militares russos visitaram as instalações de Fort Benning, no Estado de Georgia.

Os oficiais soviéticos, os primeiros a fazer uma visita desta índole nos Estados Unidos desde a guerra, assistiram a manobras de tropas páraquedistas.

NOVOS ATENTADOS EM BUENOS AIRES

CONFISCADAS ARMAS E EXPLOSIVOS

BUENOS AIRES, 30 — (U. P.) — A explosão de dois petardos nesta inquieta capital indicou, hoje, que a agitação político-religiosa da Argentina está tomando um novo rumo. Um petardo explodiu pouco depois da meia-noite, junto a Basílica de São Francisco e um outro, lançado de um automóvel que passou a grande velocidade, explodiu sob as janelas do gabinete do presidente Perón, na Casa Rosada, em pleno centro de Buenos Aires. Em nenhum dos casos os petardos causaram vítimas ou prejuízos materiais. Os lugares em que explodiram as bombas, faz com que se acredite que uma delas pode ter sido detonada por manifestantes governistas e a outra lançada por partidários da Igreja.

Outro fato que reatualiza o desentendimento de dez meses entre o govêrno e a Igreja é que a polícia não deu permissão para a celebração da tradicional procissão em homenagem a Santa Rosa de Lima, Virgem padroeira da América e protetora da Independência da Argentina.

Por outro lado, no entanto, anunciou-se que um dos primeiros atos oficiais do ildefonso Cavagna Martinez, designado ministro das Relações Exteriores na semana passada, foi uma visita de cortesia ao cardeal arcebispo de Buenos Aires, monsenhor Santiago L. Copello, no sanatório onde se encontra internado o prelado.

Cavagna Martinez disse que manteve uma conversação demorada e mui amistosa com o Cardeal, acrescentando que o chefe da Igreja Argentina «é um velho amigo», que lhe havia enviado u'a mensagem de felicitação por motivo de sua nomeação para o cargo de ministro.

O chanceler manteve também uma conversação a portas fechadas com o Núncio Papal, monsenhor Mario Zanin.

SÍNTESE INTERNACIONAL

- As companhias Shell e Canadian Eagle Oil vão construir uma refinaria de petróleo perto de Havana, com a capacidade anual de um milhão e um quarto de toneladas. O petróleo bruto irá da Venezuela e a refinação começará em novembro de 1956.
- O novo porta-aviões gigante americano «Forrestal» deixou os estaleiros navais de New Port News, onde foi construído, para realizar a primeira série de experiências em alto-mar.
- O sr. Khaled Azem, ministro do Exterior da Síria, foi alvejado por nova crise cardíaca. O professor Lenègre, de Paris, e um caldeólogo egípcio, foram chamados para atender ao enfêrmo.
- A União Interparlamentar, reunida em Helsinque, urgiu a todas as nações a que empreendam negociações para acelerar o desarmamento mundial, pondo em vigência os princípios da Carta da ONU.
- A Assembléia Nacional de Praga, reunida em sessão extraordinária, aprovou unânimemente, o projeto de adesão da República da Tchecoslováquia ao tratado de paz austríaco.
- Dizem, de Bogotá, que o ministro da Fazenda, sr. Carlos Villaveces, chefiará a delegação colombiana à décima reunião anual dos governadores do Fundo Monetário Internacional e do Banco Internacional de Reconstrução e Fomento, que se realizará em Estambul.
- Chegou ontem a Casablanca, um batalhão do 5º Regimento de Infantaria, denominado «Regimento de Navarra», a bordo do cruzador «Montcalm», procedente de Marselha. Dirige-se para Ued-Zem, depois de um período de 48 horas em Casablanca.

(Desp. da UP e AFP)

OLHOS — Dr. Gervais
DOENÇAS E OPERAÇÕES
Rua Gonçalves Dias, 30, 6.º and.
Telefone: 22-7968

Resistência no Chile à Perda da Liberdade

DIMINUIDOS OS PODERES SOLICITADOS POR IBAÑEZ

Não Haverá Reforma da Constituição

SANTIAGO DO CHILE, 30 (U. P.) — O govêrno decidiu, ao meio dia, reduzir de 6 para 3 meses o período de vigência das faculdades extraordinárias que solicitou ao Congresso para enfrentar a agitação sindical que atualmente perturba o país. A decisão foi tomada depois que o Partido Liberal assegurou virtualmente a aprovação das faculdades solicitadas pelo govêrno, pronunciando-se a favor dêste, mas com a condição de que os poderes especiais não sejam usados com fins políticos e que não se aplique a censura prévia à imprensa, às emissoras e às comunicações.

O ministro do interior, sr. Osvaldo Koch, aceitou, pouco depois do meio-dia, as limitações impostas pelos liberais, aos quais se uniu o Partido Conservador, como condição para aprovar as faculdades solicitadas pelo Executivo. O sr. Koch disse que enviará novo projeto ao Congresso no qual se reduzirá para 3 meses o período de vigência, não se proporá a censura prévia, dar-se-ão garantias de que as Faculdades Extraordinárias não serão aplicadas com fins políticos e se colocarão sob controle direto do poder judiciário e não do govêrno, como até agora.

O matutino «El Mercurio», independente, apoia hoje, em editorial, as

(Conclui na 2.ª pág., 5.ª coluna)

Comércio Entre o Brasil e Argentina

BUENOS AIRES, 30 (A. F. P.) — Reuniu-se novamente na sede da chancelaria a comissão mista argentino-brasileira que estuda as perspectivas do intercâmbio comercial entre os dois países, em virtude de acôrdo vigente. Nessa oportunidade foram analisados os problemas do tráfico fronteiriço. No fim dos trabalhos houve acôrdo para a realização de nova reunião do fim da presente semana.

Desastre de Aviação Perto de Nova York

DOVER PLAINS (Nova York), 30 — (AFP) — Um monoplano «Convair», de turismo, caiu ao solo hoje à tarde, ao sul desta localidade, na região de bosques, incendiando-se.

Foram retirados dos escombros do aparelho cinco corpos carbonizados, entre os quais o de uma criança.

AUTONOMIA PARA CHIPRE ACEITA A GRÃ-BRETANHA

Modalidade Flexível Propõe Londres

LONDRES, 30 — (U. P.) — A Grã-Bretanha, segundo se soube hoje, propôs uma fórmula de transação para conceder autonomia à sua colônia de Chipre. Depois de terminar a sessão de hoje da Conferência de Chanceleres da Grã-Bretanha, Grécia e Turquia, em que se discutem os problemas daquela ilha, publicou-se um comunicado em que se informa simplesmente que o ministro do Exterior britânico, sr. Harold MacMillan, havia discutido a crise de Chipre. Mas pessoas autorizadas declararam que o diplomata britânico fêz um apêlo para a solução do conflito que surgiu entre a Grécia e Turquia e sugeriu aos delegados de ambos os países uma fórmula de transação.

A Grécia e Turquia se colocaram num plano intransigente.

• Atenas Pede a Independência

Atenas pede a autonomia da ilha e espera que esta se reincorpore à Grécia. A Turquia, por seu lado, deseja que Chipre continue como colônia britânica mas pretende que se lhe entregue a ilha se a Grã-Bretanha renunciar a ela, baseando-se para isso em que Chipre pertenceu à Turquia durante vários séculos antes de passar para o domínio britânico.

A Grã-Bretanha não tenciona abandonar a ilha, no momento, em vista, principalmente, de que sua importância estratégica aumentou consideràvelmente desde a perda das bases da Zona do Canal de Suez, para isto está disposta a largas concessões que atendam as duas partes.

Sob o plano do ministro Mac Millan a Grã-Bretanha daria nova Constituição a Chipre que não sòmente garantiria os direitos dos ciprotas de origem grega e turca, como também garantiria a manutenção de bases britânicas.

O sr. Stephan Stephanopoulos, ministro do exterior da Grécia, e o sr. Rusto Zorlu, chanceler da Turquia, em caráter interino, êste último, participaram das conversações de hoje com o sr. MacMillan.

Na sessão de amanhã a Grécia exporá seus pontos de vista e a Turquia fará o mesmo na quinta-feira, depois de amanhã.

Intoxicadas Com Doces Cêrca de 200 Pessoas

FOGGIA, 30 (AFP) — Cêrca de 200 pessoas foram intoxicadas ontem à noite por doces, que comeram durante uma festa de noivado, celebrada na localidade de Rocchetta, Santo Antonio. A maioria delas foi hospitalizada.

Aguardam-se Fatos Graves na Argentina

BUENOS AIRES, 31, Quarta-feira (France Presse) — Vivo nervosismo se manifesta nos meios políticos onde correm rumores de que acontecimentos muito importantes se produziriam a qualquer momento.

O Partido Peronista pretenderia organizar uma manifestação monstro de lealdade a Peron, para contrabalançar a ação dos chefes militares que exerceriam, segundo se diz, pressão sôbre o presidente da República desde a revolta de junho. Os jornais peronistas tomaram disposições para publicar hoje edições especiais.

Aumentaram o Preço do Café 4 Grandes Atacadistas dos EE.UU.

ESPERA-SE TAMBÉM AUMENTO GERAL ENTRE OS VAREJISTAS

Os Prêços e a Reforma Cambial do Brasil

NOVA YORK, 30 — (U. P.) — 4 dos principais torrefadores de café dos Estados Unidos elevaram, hoje, em 3 centávos de dólar, a libra-pêso do café no mercado atacadista. Trata-se das firmas: General Foods Corporation (marca Maxwell House), Standard Brands (marca Chase and Sanborn), Albert Ehlers Inc. — que elevaram seus preços para 91 centavos — e a Beech-Nut Packing Corp., que elevou seus preços do café para 90,5 centavos de dólar por libra-pêso. O comércio do café considera que êste é um primeiro passo de um aumento geral nos preços do café moído e que em breve tais aumentos se estenderão ao mercado varejista.

Contudo, um porta-voz da Safeway Stores Inc., grande cadeia de armazéns varejistas, disse que sua emprêsa não tenciona, no momento, elevar os preços de suas marcas de café.

Outra cadeia de armazéns de café muito importante, a Atlantic And Pacific Tea Co. (A. and P.), informou que até o momento nada decidiu a respeito.

A General Foods e a Standard Brands atribuiram o aumento ao maior custo do café verde. Desde fins de julho as cotações do café brasileiro e colombiano subiram uns 4 centavos por libra-pêso em Nova York. Em princípios de agôsto, houve uma alta mais pronunciada, mas somente temporária, devido às geadas que caíram nos cafezais brasileiros.

A firmeza dos preços de café nos últimos dias foi causada por uma declaração do ministro da Fazenda do Brasil, sr. José Maria Whitaker, no sentido de que seria gradual a projetada modificação do sistema cambial brasileiro.

Outro fator da alta recente foi o apreciável aumento observado na procura do café por parte dos consumidores.

A casa de corretagem e comissões Bache And Co., em seu último relatório sôbre o café, diz que em algumas zonas dos Estados Unidos, as vendas aumentaram de 25 a 30 por cento.

Cotação do Café e Cacau no Mercado de Nova York

NOVA YORK, 30 (U. P.) — O Café Santos «S», para entregas futuras, fechou hoje em alta de 38 pontos e em baixa de 75, tendo sido vendidos 331 contratos.

O tipo «B» fechou em baixa de 90 a 100 pontos, tendo sido vendidos 56 contratos. O tipo «M» fechou em alta de 10 a 35 pontos, vendendo-se 15 contratos.

No mercado para entrega imediata, o Santos 4 cotou-se a 57 1/2 centavos de dólar a libra pêso, inalterado. Os cafés colombianos cotaram-se a 60 1/2 centavos de dólar a libra pêso, subindo 3/4 de centavos.

— Na bôlsa do Cacau, o tipo Bahia Superior cotou-se hoje a 32,65 centavos de dólar a libra pêso, caindo 45 pontos.

Experiência Secreta de Velocidade Aérea

LONDRES, 30 (AFP) — O comandante Walter Gibb, um dos pilotos de prova da companhia «Bristol Aeroplanes», tentou ontem melhorar seu próprio recorde do mundo de altitude, a bordo de um «Canberra» equipado com motores «Olympus».

Possível «Liberação» da Lei W. McCarran

WASHINGTON, 30 (AFP) — E' possível, declarou o sr. Foster Dulles, secretário de Estado, em sua entrevista de hoje à imprensa, que a lei obrigando todo visitante estrangeiro, «não oficial», que entrar nos Estados Unidos, a apôr suas impressões digitais em documentos das autoridades da Imigração, venha a ser emendada. O secretário de Estado precisou que, pessoalmente, ainda não sabia se o govêrno Eisenhower devia pedir ao Congresso uma «liberação» da lei Walter-McCarran, de 1952.

Debate Entre os Ocidentais de Problemas de Desarmamento

Moscou Não se Referiu ao Plano Eisenhower

DENVER, Colorado, 30 — (U. P.) — O presidente Eisenhower parece mais preocupado com as conversações de desarmamento da O. N. U., em Nova York, do que com os ataques desfechados contra sua pessoa pelo ex-presidente Harry Truman. O presidente Eisenhower mantém-se em contacto permanente com a Sub-Comissão da O. N. U. em Nova York, e ontem manifestou a esperança de que as negociações de desarmamento entre as grandes potências possam produzir resultados práticos, no sentido de "aliviar a tensão mundial e reduzir os encargos de armamentos". "Confio sinceramente em que a reunião da Sub-Comissão será marcada pelo mesmo espírito de franqueza e cooperação, que dominou a reunião de Genebra", disse o presidente Eisenhower.

Se assim for, disse o chefe do Executivo, «estou certo de que o trabalho da Subcomissão de Desarmamento produzirá, no final, resultados práticos que conduzirão a um alívio da tensão internacional e dos pesados encargos de armamento, que o mundo está suportando atualmente».

O presidente dos Estados Unidos, que está misturando o repouso e o golfe com suas funções oficiais em suas férias no Colorado, está aguardando sinais de que a União Soviética reduza um pouco sua oposição à proposta feita pelo chefe do governo

(Conclui na 4.ª pág., 8.ª coluna)

Notificado o Sultão B. Arafa da Perda do Trôno Marroquino

ESPERADO O NOVO RESIDENTE FRANCÊS

CASABLANCA, Marrocos, 30 — (U. P.) — O impassível sultão Sidi Mohammed Ben Mulay Ben Arafa foi notificado hoje em seu palácio de Rabat, da decisão da França de afastá-lo do trono marroquino. Ao mesmo tempo, o Marrocos esperava a chegada do novo residente geral da França que terá a seu cargo a espinhosa tarefa de restabelecer a paz no Protetorado. A decisão francesa foi comunicada a Ben Arafa por seu grão visir (primeiro ministro) mas nada transpirou do palácio imperial a respeito da reação do sultão. Nada se sabe, assim, de quando e como partirá o monarca, cuja impotência para conquistar as simpatias dos nacionalistas, partidários de Ben Youssef, o sultão anterior, provocou os desordens que ensanguentaram o Marrocos nos últimos dois anos.

A França desejaria que Ben Arafa «desaparecesse» sem ruído, talvez tomando umas férias em Tanger. Ao cabo de certo tempo, o trono seria declarado «vago» e um Conselho do Trono iniciaria a tarefa de formar um govêrno marroquino representativo de tôdas as opiniões do Protetorado.

A formação dêste govêrno, contudo, dependerá de que o exilado Ben Youssef aprove em Madagascar o plano preparado em Paris para resolver a crise marroquina.

Os nacionalistas, que consideraram sempre ilegal o destronamento de Ben

(Conclui na 5.ª pág., 5.ª coluna)

LEIA HOJE

- SANCIONADA ONTEM A LEI DA CÉDULA ÚNICA — Impressão e distribuição pelo TSE e pelos partidos — 1ª Seção, 3ª página.
- DELEGADO DO MINISTRO DA FAZENDA VIAJOU PARA WASHINGTON COM O PROJETO DA REFORMA CAMBIAL — Críticas na Federação do Comércio Atacadista — 1ª Seção, 2ª página.
- NECESSÁRIA A ECONOMIA DE DEZ POR CENTO DE LUZ — Queda impressionante das águas em Ribeirão das Lages — 2ª Seção, 1ª página.
- SERA' FERIADO MUNICIPAL O DIA DOS COMERCIARIOS — Projeto aprovado na Câmara de Vereadores — 1ª Seção, 2ª página.
- IMPUGNADA PERANTE O T. S. E. A CANDIDATURA JOÃO GOULART — Requereu o PSP o registro do nome do sr. Danton Coelho para candidato à vice-presidência da República — 1ª Seção, 2ª página.

Sapataria LETE
RUA DA GARIOCA, 31
Variado sortimento dos afamados calçados SOUTO

Delegado do Ministro da Fazenda Viajou Para Washington Com o Projeto da Reforma Cambial

Crônica de Joel Silveira

A MORTE É MAGRA

O TIPO é conhecido: cabelo empastado de vaselina, bigodinho bem cuidado, costeletas, o cigarro quase sôlto no canto da bôca. Diàriamente a êles entregamos nossas vidas, e nunca sabemos, ao nos acomodarmos nos seus ônibus e «lotações», se não estamos nos ajeitando no imprevisto ataúde. Na direção de suas viaturas, o tipinho frágil e impotente se transforma num possesso, incorporando à sua fraqueza a potência do carro. Adoram a buzina, porque sentem na sua música a voz altiva e convincente que lhes falta; e cada proeza que praticam com o ônibus pesado, é como se fôssem feitos e bravuras dos músculos que não possuem.

O terrível complexo de inferioridade — tão comum a todos êles — encontra no veículo que dominam o desaguadouro ideal: inveja, despeito, raiva, impotência, covardia, tudo êles transmitem às possibilidades e à fôrça do carro, nelas tentando dissolver o fardo de suas fraquezas.

Fora dos ônibus e dos «micros», talvez sejam todos bons sujeitos, pacatos, gente de paz. Mas com o «guidon» nas mãos e o freio nos pés, se transmudam nesse monstrinho insolente e irresponsável que é uma das pragas da cidade.

* * *

Pois não seria o caso de todos êles passarem por um «test» psicanalítico que lhes esmiuçasse os complexos e os recalques? Veríamos, então, que os mais magros e os mais fracos é que são realmente os mais perigosos, enquanto os gordos e sólidos, os mais cautelosos e os mais atentos. Compreende-se: êstes últimos não necessitam de procurar na fôrça e nos engenhos mecânicos a fôrça que não lhes falta. Guiam sòlidamente os seus sólidos carros, e o fazem com a sólida tranquilidade de quem não precisa disfarçar a fraqueza e a insignificância. Estes nunca poderão vir a ser o que são os outros, os magros e soltos malabaristas da cidade — ceifadores inconscientes de vidas, assassinos irritados e nervosos, «ases» inquietos e sanguinários da chacina diária que é a infindável guerra do trânsito carioca.

* * *

Sempre que posso, opto pelo gordo, e vou seguro e despreocupado no seu ônibus ou no seu «lotação», certo, ou quase certo, de que o condutor robusto não me partirá a base do crânio, não me esfaqueará o ventre ou não terçará comigo as inflamadas armas da palavra grossa e peluda. Mas os gordos não são muitos. E' mesmo com tristeza que verifico que os magros já são quase os donos absolutos da profissão, e que dificilmente ainda gozamos a alegria de ver na direção de um coletivo a figura maciça e serena que é como uma fiadora da vida cotidiana de todo carioca. Os magros dominam. De resto, a morte é magra, como sabem.

Será Feriado Municipal o Dia Dos Comerciários

PROJETO APROVADO NA CÂMARA DE VEREADORES

Ainda a Entrevista do Ministro da Guerra

FOI aprovado, ontem na Câmara Municipal, em último turno, o projeto do sr. Odilon Furtado, decretando feriado municipal o dia 30 de outubro, consagrado aos comerciários. Os autógrafos serão remetidos hoje para o prefeito. Ao chefe do Executivo, dirigiu à sra. Lígia Lessa Bastos requerimento, pedindo-lhe providências para remoção do Pôsto Médico do 11º Distrito Médico do prédio onde funciona a Escola Conde de Agrolongo a fim de que possam ser iniciadas as obras de adaptação de duas outras salas de aula, bem como para que seja capinado o terreno adjacente, onde deverá ser construido um abrigo. Informa a representante udenista que estêve no local, ser possivel aumentar a capacidade daquele estabelecimento de mais 160 vagas para o ano letivo de 1956, existindo prédio já alugado para instalação do pôsto médico referido, o qual está situado na rua Leopoldina Rêgo, 58, há um ano desocupado.

A sra. Dulce Magalhães requereu ao prefeito a sustação do concurso para professor de Ensino Técnico, relativamente às disciplinas de Educação Física e Canto Orfeônico, em virtude de dispor a lei que tais matérias não podem ser lecionadas por ocupante de cargo de professor de Ensino Técnico, atribuidas que são a professor especifico. Pediu que em consequência seja remetido à Câmara o «dossier» solicitado pelo requerimento n. 33, de 16-3-55. Alega que estão em jôgo interêsses de milhares de candidatos, não devendo perdurar a atual situação.

CRITICAS À LIGHT

Por solicitação do sr. Gentil de Castro, foi aprovado, por unanimidade, um voto de protesto contra a Light pelo fato de haver retirado do tráfego 40 bondes de 13 linhas diferentes, ameaçando, ainda, racionar a energia elétrica para tôda a população, quando se sabe ser ela a maior responsável pela calamidade. Várias críticas, partidas de vereadores diversos, foram formuladas àquela emprêsa, salientando-se o apêlo do sr. Gama Filho para que o prefeito mande a Procuradora Geral estudar uma medida legal que permita a intervenção na Light, sem que isso implique na rescisão dos contratos de carris. Citou o sr. Anibal Espinheira o caso ocorrido no Jóquei Clube com a retirada do bonde 7, ficando sem condução trabalhadores e escolares matriculados em 6 educandários, inclusive os do Santo Inácio.

O sr. Frederico Trota criticou as autoridades da Secretaria de Educação, particularmente do Ensino Primário, em respresália ao veto oposto pelo prefeito a um projeto de sua autoria. As críticas do representante pessedista foram reforçadas pelo sr. Celso Lisboa, que vem há dias desenvolvendo forte campanha contra aquêle secretário.

Em seguida, o sr. Raul Brunini, depois de congratular-se com o sr. Alim Pedro pelos bons resultados apresentados pelo Hospital de Têxtcose, criticou-lhe o ato segundo o qual passará o Teatro Carlos Gomes a funcionar, também, como cinema. Nesse particular, foi apoiado pelo sr. R. Magalhães Júnior, que achou realmente um absurdo a providência, tendo em vista que a cidade precisa de maior número de teatros.

Acusou o sr. Odilon Furtado a professôra Lidia Ramos, da Escola Tiradentes, pelo fato de, adotando a candidatura do general Juarez Távora, determinar às suas alunas que escrevam aos parentes e amigos pedindo votos para êsse candidato.

Manifestou o sr. Alvaro Dias aplausos à campeã brasileira de natação Piedade Coutinho pela campanha visando a tornar efetiva a readaptação das crianças atingidas pela poliomielite (Paralisia Infantil), reeducandoas pelo processo da hidroterapia.

Comunicou o sr. Manuel Blasques haver o seu partido, o PSP, homologado o nome do sr. Danton Coelho para vice-presidente da República, na chapa encabeçada pelo sr. Ademar de Barros.

AS DECLARAÇÕES DO GENERAL LOTT

O sr. Geraldo Moreira, lider petebista, em nome do Diretório Regional do PTB, congratulou-se com a «Nação pelas declarações do ministro da Guerra, general Teixeira Lott, por intermédio do «Diário de Notícias», recebendo, então, a solidariedade do lider pessedista, sr. Alvaro Dias, e um aparte do sr. Hélio Vaiscacer, do PR, que disse: «As declarações do ministro da Guerra contam com o apoio de todos os democratas do Brasil que são contra o golpe». Prosseguiu o sr. Geraldo Moreira: «As palavras do ilustre general ministro da Guerra foram um verdadeiro desafôgo para todos os patriotas, que confiam, que acreditam nas Fôrças Armadas do Brasil».

A uma pergunta do sr. Gama Filho sôbre o propalado apoio dos comunistas aos candidatos do PSD-PTB, disse o orador que a resposta «está contida nas declarações e na repulsa feita a essa campanha de difamação de certa imprensa e de certos meios politicos». Terminou o lider petebista proclamando que o sr. Danton Coelho jamais representou o PTB no Brasil, pois como ministro do Trabalho «só soube tirar proveito próprio de suas altas funções». Acrescentou que «o sr. Danton Coelho, com o sr. Segadas Viana foram verdadeiros traidores da massa proletária do Brasil, traidores do PTB».

ABONO

Prosseguiu a discussão do requerimento de urgência para o projeto que abre créditos para pagamento do abono ao funcionalismo municipal.

Durante o debate da matéria, ficou positivada a informação que demos há dias de que se estava pretendendo transformar o projeto em questão num segundo 120-B, o célebre projeto que aumentou o impôsto de vendas e consignações e que teve o abono dos servidores da Prefeitura como locomotiva.

Está havendo forte reação por parte do sr. Gladstone de Melo, que conta já com o apoio de numerosos vereadores que estiveram até pouco tempo ao lado do prefeito. Segundo a notícia, agora confirmada, a Comissão de Finanças está preparando um substitutivo englobando inúmeras mensagens em que o prefeito pede novos créditos, colocando-se em primeiro lugar, para maior realce, a do pagamento do abono.

O sr. Levi Neves congratulou-se com os srs. cônego Olimpio de Melo e Gama Filho, que foram eleitos presidente e vice-presidente do Tribunal de Contas da Prefeitura, e com o professor Ariosto Berna pela entrevista concedida a êste jornal sôbre a autonomia do Distrito Federal, a qual foi transcrita nos Anais.

O SR. WHITAKER DEVERIA TER BAIXADO NO SÁBADO ÚLTIMO O ATO MAS VOLTOU ATRÁS

CRÍTICAS NA FEDERAÇÃO DO COMÉRCIO ATACADISTA

SEGUNDA-FEIRA à noite, seguiu para os EE. UU. o sr. Roberto de Oliveira Campos, diretor-superintendente do Banco Nacional do Desenvolvimento Econômico, com delegação expressa do ministro da Fazenda. Levou o sr. Roberto Campos para Washington o anteprojeto da reforma cambial, a fim de ser submetido ao Fundo Monetário Internacional. Cumpre assim, o sr. José Maria Whitaker, o que anunciara na nota oficial distribuída pelo seu gabinete sábado último.

SERIA BAIXADO NO SÁBADO ÚLTIMO O ATO

Em fontes dignas de crédito, fomos informados aliás que o projeto da reforma seria divulgado no sábado. Na sexta-feira, o sr. José Maria Whitaker, ao contrário do que faz tôda semana, não seguiu pelo «Sta. Cruz», para São Paulo. Permaneceu em seu gabinete até altas horas da noite, examinando o projeto juntamente com o sr. Roberto Campos e outros técnicos. Os trabalhos prosseguiram no sábado pela manhã, e cêrca das 15 horas tinha-se então conhecimento da nota oficial, o que significava um recuo em seus propósitos já conhecidos de aprovar a reforma no mais breve espaço de tempo possivel. Por quê afirmamos que o ato deveria ter sido baixado no sábado? Segundo fomos informados, em São Paulo, precisamente, no sábado, ao meio-dia, o sr. Emanuel Whitaker, filho do ministro, telefonou a pessoas altamente categorizadas do comércio bandeirante, anunciando que «poderiam ler amanhã (domingo) nos jornais o texto da reforma». Podemos ainda recordar que, de acôrdo com o que revelara o sr. Rui Gomes de Almeida, presidente da Associação Comercial do Rio de Janeiro, em sessão de diretoria realizada no dia 24 último, o sr. José Maria Whitaker lhe afirmara relativamente à reforma que «tinha encontrado uma fórmula para o papel de imprensa, a gasolina e os combustiveis liquidos, que vinham constituindo o grande obstáculo para a solução do problema». Autorizara ainda o ministro ao sr. Rui Gomes de Almeida a declarar nos jornais — como aliás foi publicado — que o assunto seria liquidado em poucos dias, no máximo até hoje, dia 31. Como se vê, estava tudo coordenado, quando se verificou uma meia-volta nas posições do titular da Fazenda, movido talvez pela reflexão sôbre os nefastos efeitos do ato, caso levasse avante seu intento.

CRITICAS NA FEDERAÇÃO DO COMÉRCIO ATACADISTA

Na reunião de ontem da Federação do Comércio Atacadista do Rio de Janeiro, teceram considerações sôbre a projetada reforma cambial os srs. João Baylongue, que presidiu a sessão, Ciriaco José Luís, vice-presidente da Associação Comercial, Alcibiades Antongini e outros.

O sr. João Baylongue, expondo o mesmo ponto de vista do «Diário de Notícias», mostrou o perigo de «aprovar-se uma reforma de tal gravidade quando faltam poucos meses para o término do presente govêrno e existe a possibilidade de que o govêrno eleito a 3 de outubro não concorde com a reforma, estabelecendo outra».

AMPLIAÇÃO DO COMÉRCIO ENTRE BRASIL - ARGENTINA

PROSSEGUEM AS CONVERSAÇÕES

A MISSÃO econômica brasileira que se encontra em Buenos-Aires para intensificar o intercâmbio comercial entre os dois países e examinar a execução do Convênio em vigôr prossegue em suas conversações com os membros da representação argentina, tendo sugerido a adoção de critérios mais liberais e a concessão de facilidades para a importação de produtos manufaturados brasileiros. Dado o volume das compras brasileiras na Argentina, torna-se efetivamente imprescindível que os exportadores brasileiros fiquem habilitados a concorrer de modo geral nas importações daquele país, sem prejuizo de quotas especiais de certos produtos, de modo que o Brasil possa contar com disponibilidades para manter aquêle ritmo de compras. A êsse propósito, espera-se que os produtores brasileiros possam ser incluidos entre os possiveis fornecedores de produtos medicinais, que a Argentina importa no montante de 190 milhões de pesos.

Nas palestras em curso, tem-se procurado assentar também a ampliação das listas anexas ao Convênio, não só de produtos brasileiros como argentinos. Nesse trabalho, a Seção brasileira tem-se orientado pelas sugestões oferecidas pela Confederação Nacional de Indústria, o Sindicato da Indústria de Fiação e Tecelagem de São Paulo e firmas particulares.

Querem Despejar o Escritório Eleitoral

Firmada pelos advogados Osvaldo Miranda Ferraz, Artur Bernardes Filho, Ivo D'Aquino, Antônio de Sousa e Silva e Jean Louis Bodin, foi proposta ontem, na 6ª Vara Civel, em nome de Luiza Tupper Bebiano e outros condôminos do imóvel situado na Praça Demétrio Ribeiro n. 15, uma ação de reintegração de posse com o fim de despejar um escritório de propaganda da candidatura Juarez Távora, ali instalado.

O prédio, segundo os próprios têrmos do pedido, estava fechado. No dia 1º de julho, verificando que se achava em funcionamento ali a «Frente de Renovação Nacional — seção do Leme — Pró Juarez Távora, a sra. Luiza Tupper requereu a medida contra o seu parente, general Inaco Araçati de Carvalho Tupper, responsável pela locação.

ENCONTRO MATINAL

HOMENS E ÁRVORES

Eneida

UMa rua da Tijuca foi invadida pelas árvores. Os moradores dirigiram-se ao prefeito pedindo providências, pois ali não se vê mais o sol, nas casas sombrias a luz elétrica é acêsa muito antes da noite chegar e há, principalmente, entre os queixosos habitantes, uma enorme tristeza, pois perderam contacto com o céu. Li essa notícia nos jornais e infelizmente não tive tempo de visitar essa rua magnífica; lamento o ocorrido, declaro solidariedade aos moradores, e lamento, lamento muitíssimo que jamais seja permitido às árvores de minha rua, a menor ousadia em crescimento. A Prefeitura em tempo algum permitiu que meus vizinhos castanheiros crescessem fortes, que se cobrissem de fôlhas, que espreguiçassem seus braços. Sse êles invadissem minha rua não sei se reclamaria; acho que não, porque com tantos galhos, tantas fôlhas, com certeza viriam os pássaros. Não gosto de jogar com hipóteses por isso deixo de pensar o que seria de mim sem o Sol.

E porque falo em árvores, lembro outra notícia também lida nos jornais: um índio chamado Okét foi apresentado ao ministro da Agricultura. «Duas malocas de sua tribu produzem borracha e castanha que rendem a média de duzentos mil cruzeiros por ano. Veio adquirir panelas e ferramentas para a lavoura de arroz, feijão e mandioca», diz a notícia. E mais: quando Okét viu a multidão indo e vindo pelas ruas da cidade perguntou: — Onde estão as roças para dar de comer a tôda essa gente? Não creio que o ministro da Agricultura tenha podido responder à pergunta de Okét. Penso mesmo que o ministro da Agricultura nunca ouviu falar em roças, mas como acho justo ajudarmos a Okét, peço aos economistas que — se possivel — respondam ao nosso prezado Caiapó e seremos assim todos beneficiados, porque honestamente, nenhum de nós sabe onde estão as nossas roças. Onde?

A Faculdade Nacional de Arquitetura está realizando comemorações pelo primeiro decênio de sua existência. Abriu uma exposição, promoveu conferências de grandes arquitetos; falou o fabuloso Oscar Niemayer, falou mestre Jorge Moreira; o que devemos a êsses homens é muitissimo não só porque êles embelezam nossa cidade, mas porque a arquitetura brasileira atingiu um dos mais altos níveis de cultura, orgulhando portanto nosso pias. Devemos pois cumprimentar a Faculdade Nacional de Arquitetura pelo seu aniversário, visitar sua mostra de trabalhos, louvar sua vida e atuação. Aproveito a oportunidade para agradecer, comovida e encantada os números da «Revista de Engenharia e Arquitetura» que recebi nestes dias, uma belissima publicação de Belo Horizonte que se irradia para todo o país. Como já disse uma vez, adoro essas revistas; se jamais poderei possuir aquelas casas, nada impede que nelas eu viaje e sonhe. Não é proibido sonhar.

O titulo desta crônica anunciava que eu ia falar em homens e árvores. Acho que cumpri o prometido pelo que termino aqui dando vivas à F.N.A. e aos arquitetos, a Okét que sabe onde estão suas roças e às árvores invasoras. Viva!

Graves Desmandos no SENAC-Regional Tal Como Vinha Acontecendo no SESC

DENÚNCIA DO COMÉRCIO ATACADISTA SÔBRE A SITUAÇÃO DAQUELA ENTIDADE

Reforma da Lei Que Criou Aquêles Órgãos

NA reunião de ontem da Federação do Comércio Atacadista do Rio de Janeiro, o sr. Modestino Martins Neto elogiou a decisão judicial que concedeu mandado de segurança ao comércio contra a intervenção ministerialista no SESC regional. O sr. Antongini também congratulou-se pela decisão judicial no caso do SESC. Tolizassem ali, agora, imediatas davia, apelou para que se realeleições, visando a que o organismo pudesse desempenhar sem preocupações o seu papel. O sr. Ademar Vaz de Carvalho achou que o govêrno tem o direito de intervir em certas ocasiões, principalmente no SESC onde «houvern uma administração inteiramente loucas». O sr. Jonatas Pereira Nunes informou que o regulamento do SESC, aprovado pelo próprio ministro do Trabalho, estabelece, quando necessário, a nomeação pelo govêrno de uma comissão de inquérito, e não a intervenção, que fôra feita justamente para evitar a apuração de irregularidades denunciadas. Até através do conselho fiscal o Ministério do Trabalho poderia ter agido, mas não agiu.

DESMANDOS NO SENAC — REGIONAL

O sr. Jonatas Pereira Filho denunciou irregularidades no SENAC, no que foi acompanhado pelo sr. Ademar Vaz de Carvalho. O conselho administrativo e fiscal do SENAC regional não se reúne desde março de 1953, afirmaram. A Federação chegou à conclusão de que é necessário oficiar ao presidente do SENAC nacional para que urgentes providências sejam tomadas. O sr. João Baylongue declarou que as classes deveriam também pensar desde logo na reforma da lei que criou êsses organismos, prejudicados inclusive pelo continuismo, que já vitimara os srs. João Daudt de Oliveira, Artur Pires, Valdemar Marques, Euvaldo Lódi e até levara ao suicidio o próprio sr. Getúlio Vargas. Não era possivel que se continuasse no sistema de que quatro representantes sindicais elegessem os dirigentes do SESC e do SENAC, trocando favores e cargos entre êles e vivendo de transações.

Por proposta, então, do sr. Ciriaco José Luís, foi constituida uma comissão para estudar em breve prazo a reforma da lei existente sôbre o SESC e o SENAC, dela participante inclusive representantes da Federação na Confederação do Comércio. A comissão, por votação, ficou constituida dos srs. João Baillongue, presidente, Ciriaco José Luís, Alcebiades Antongini, Jonatas Pereira Filho e Ademar Vaz de Carvalho.

Tratou-se ainda, na reunião, do caso da presidência da Federação do Comércio Atacadista. Resolveu-se conceder ao sr. Artur Pires, presidente da entidade, uma prorrogação de licença por noventa dias.

Será Instalada Uma Refinaria de Petróleo Proximo a Manáus

AUTORIZADO O FINANCIAMENTO DE 70 MILHÕES DE CRUZEIROS

GRANDE ECONOMIA DE DIVISAS

UMA refinaria de petróleo com capacidade de produção de cinco mil barris diários de óleo bruto, será montada a seis quilômetros do Pôrto de Manaus, pela Companhia de Petróleo da Amazônia. Para êsse fim, o presidente Café Filho aprovou, ontem, exposição de motivos do ministro da Fazenda, concedendo um empréstimo de 70 milhões de cruzeiros àquela emprêsa, através do Banco Nacional de Desenvolvimento Econômico. As condições do financiamento, que visa a suprir em grande parte as despesas com instalação dessa destilaria, foram estabelecidas em minucioso estudo pelos órgãos técnicos daquêle Instituto de Crédito, para utilização imediata, isto é, de agôsto a setembro do corrente ano, devendo ser adiantadas parcelas dentro do seguinte esquema: agôsto, 30 milhões; setembro 15 milhões; outubro 10 milhões; novembro 10 milhões; e dezembro 5 milhões.

Além da hipoteca dos bens imóveis e penhor industrial dos equipamentos, o Tesouro Nacional terá outras garantias, como sejam: a fiança pessoal dos acionistas e diretores da companhia, que sejam detentores de pelo menos 51% das ações, com direito de voto, e caução de ações mediante condições especiais, fazendo incluir ainda, no contrato a ser celebrado entre a Companhia e o Banco, uma cláusula, segundo a qual, na hipótese de inadimplemento do contrato por parte da emprêsa financiada, a Petrobras terá, a seu exclusivo critério, uma opção para comprar o acervo da COPAM e adquirir ações que representem pelo menos 51% do capital votante.

SIGNIFICAÇÃO ECONOMICA

A Companhia, que integraliza um capital de cem milhões de cruzeiros, será dirigida por quatro diretores, inclusive um representante da «Petrobrás», e objetiva a suprir o mercado, não só no que diz respeito à demanda global dos produtos de petróleo, mas também a de cada uma das frações do distilado do óleo crú. Foi considerado, ainda, o subdesenvolvimento de uma vasta área do território brasileiro, que poderá tomar grande incremento com a montagem da refinaria.

Levou-se em conta, a principio, a possibilidade de consumir o óleo crú dos campos petrolíferos peruanos, próximos à fronteira oeste do Brasil. Posteriormente, com a ocorrência de petróleo em Nova Olinda, o acêrto da localização ficou demonstrado de forma irretorquivel.

E, finalmente, dando ênfase especial ao aspecto cambial da questão, isto é, a economia de divisas em moedas fortes, que significa a produção de diversos derivados do petróleo, o projeto teve, como ponto de partida, o máximo rendimento possivel na produção de gasolina extraida do petróleo bruto.

Prosseguirá a Campanha de Vacinação Contra a Raiva

Prosseguirá, até sábado próximo, de acôrdo com que informa o Departamento de Veterinária da Prefeitura, a Campanha de Vacinação contra a Raiva, que ora se realiza em vários bairros e subúrbios da cidade. Em seguida, novo programa abrangendo desta vez, a zona rural notadamente Jacarépaguá, será iniciada nova campanha.

Resistência no...

(Conclusão da 1.ª pág., 6.ª coluna)

faculdades extraordinárias, exceto a censura à imprensa. Essas faculdades extraordinárias não implicam qualquer reforma da constituição.

A Central Unica dos Trabalhadores deu ontem à noite o primeiro sinal de que deseja chegar à um acôrdo, em vista da atitude firme do govêrno, no designar uma comissão de seis membros para que inicie gestões ante os parlamentares de esquerda no sentido de ser encontrado um meio de superar as divergências.

O govêrno, no entanto, exige a volta incondicional ao trabalho de todos os grevistas.

POSIÇÃO DA IMPRENSA URUGUAIA

MONTEVIDEU, 30 (U.P.) — A Associação de Imprensa Uruguaia enviou u'a mensagem ao presidente do Chile, General Carlos Ibanez, para pedir-lhe que respeite a liberdade de Imprensa, oral e escrita.

Idêntica mensagem foi enviada ao Parlamento Chileno.

O BRASIL DE NORTE A SUL

CEARÁ

«CASO RELIGIOSO»

FORTALEZA, 30 — Criou-se um caso religioso no Ceará, cuja solução depende da interferência de D. Antônio de Almeida Lustosa, arcebispo de Fortaleza. O «caso» envolve a população católica de Sobral e de Canindé, e gira em tôrno da saida ou não da imagem de São Francisco para as festividades do jubileu sacerdotal de d. José Tupinambá da Frota em outubro próximo. — (ASP).

RIO G. DO SUL

REASSUMIU A SECRETARIA DA FARSUL

PORTO ALEGRE, 30 — O dr. Normélio Ferreira, secretário geral da Federação das Associações Rurais do Rio Grande do Sul, que se encontrava licenciado para tratamento de saúde, acaba de reassumir o cargo que há longos anos vem exercendo na entidade máxima do ruralismo gaúcho, e que durante a sua licença foi exercido pelo dr. Guido Mondim, também velho servidor da Federação e responsável pelo departamento de contabilidade. — (ASP).

MINAS GERAIS

«DIA DO PROMOTOR»

BELO HORIZONTE, 30 — O governador Clóvis Salgado vai sancionar, no dia 1 de setembro, a nova Lei Orgânica do Ministério Público Estadual que fixa os vencimentos dos promotores em noventa por cento dos recebidos pelos juizes, cria mais seis sub-procuradorias gerais e mais quatro promotorias na capital. Para assinalar a promulgação da lei que resultou de proposta apresentada à Assembléia pelo professor Onófre Mendes Júnior, procurador Geral do Estado, a Associação do Ministério Público de Minas resolveu instituir o primeiro de setembro «Dia do Promotor», cuja primeira celebração constituirá a entrega ao governador Clóvis Salgado, o diploma de «Governador do Ministério Público de Minas». — ASP).

SÃO PAULO

EXPOSIÇÃO DE HISTORIA DE SÃO PAULO

S. PAULO, 30 — A Exposição de História de São Paulo no Quadro da História do Brasil, que a Comissão do IV Centenário mantém franqueada ao público no Pavilhão de Exposições do Parque Ibirapuera, continua despertando vivo interêsse, sendo grande o número de pessoas que diàriamente a visitam, demorando-se na apreciação das peças e documentos que pela primeira vez são reunidos em um só conjunto dedicado à visitação pública. — (ASP).

BAHIA

MOSTRA RETROSPECTIVA DE GENARO DE CARVALHO

SALVADOR, 30 — Está anunciada para o dia 15 de outubro uma exposição do pintor Genaro de Carvalho, hoje um dos mais ativos elementos do grupo de jovens artistas plásticos da Bahia, a que se deve uma longa série de murais em edifícios públicos e particulares, afora uma numerosa produção de cavalete e pena, no decorrer de vários anos de eficiente participação na vida artística baiana.

A próxima exposição de Genaro de Carvalho será de caráter retrospectivo, oferecendo uma reunião de várias fases da sua vida artística. Promete constituir-se em acontecimento especial de artes plásticas nessa temporada do ano. — (ASP).

CONCLUSÃO IMEDIATA DA LIGAÇÃO NORTE-SUL

DIVERSAS VERBAS LIBERADAS

POR solicitação do comandante do 1º Grupamento de Engenharia e mediante proposta do ministro da Viação, o presidente da República, autorizou a liberação do Plano de Economia, das seguintes verbas, constantes do processo número 32.973|55 do Ministério da Viação: 1) diversos estudos e projetos relativos aos trêchos ferroviários Tucurutú - Calcó, Salgueiro-Missão Velha, etc., no montante de Cr$ ..... 4.000.000,00; 2) construção da ferrovia Bananeiras-Picui, na importância de Cr$ 10.000.000,00;

(3) construção da ferrovia Campina Grande-Patros, na importância de Cr$ 20.000.000,00; e (4) prolongamento Oscar Nélson-São Rafael-Tucurutú, importando em Cr$ 10.000.000,00.

A liberação teve em vista atender à necessidade absoluta da conclusão imediata da ligação ferroviária Norte-Sul, a fim de fazer face aos imperativos da segurança estratégica nacional, consoante à exposição de motivos n. 308 de 15 de junho de 1955 do secretário Geral do Conselho de Segurança Nacional e visando, de outro lado, permitir melhor articulação da economia regional nordestina, com a intensificação das ligações ferroviárias no interior da Paraiba e Rio Grande do Norte.

Concorrência Destinada à Pavimentação de Ruas

Em despacho com o secretário de Viação, o prefeito Alim Pedro autorizou a abertura de concorrência para pavimentação e obras complementares da avenida Cônego de Vasconcelos (trecho), e das ruas Bulhões, Catulo Cearense, Pernambuco, César Zama, Visconde da Silva (trecho), Barreiros (trecho), Quito e Correia Dias.

Tropas da Rússia se Retiram da Áustria

VIENA, 30 (AFP) — Prosseguiram durante as últimas 48 horas as operações de retirada das tropas soviéticas e foram entregues às autoridades austriacas os quartéis de diversas localidades da Baixa-Austria, bem como o campo de treinamento de Bruck an der Leitha, no Burgenland, que cobria uns 3.700 hectares.

Por outro lado, em Graz, na Stiria, sede do quartel general britânico, o general Urquhart, comandante das tropas do Reino Unido na Austria, ofereceu uma recepção de despedida a que assistiram as personalidades austriacas da provincia.

ATACADO POR DESCONHECIDOS O VICE-CÔNSUL BRASILEIRO

VÍTIMA O SR. HENRIQUE MESQUITA

COMUNICA-NOS a Divisão do Pessoal do Itamarati: — «O Consulado Geral do Brasil em Antuérpia comunicou ao Itamarati que no último domingo, às 14h50m(numa estrada do interior, o vice-consul Henrique de Araújo Mesquita foi atacado por dois desconhecidos que, depois de roubá-lo, se apoderaram de seu automóvel. O vice-cônsul Mesquita havia se dirigido aos desconhecidos para pedir-lhes indicação sôbre a estrada.

De posse daquelas informações, o Itamarati deu instruções à Embaixada do Brasil em Bruxelas, no sentido de agir junto às autoridades belgas competentes para que tomem providências urgentes sôbre o caso.

O automóvel do vice-cônsul Mesquita foi encontrado e a policia se empenha na busca dos agressores».

Pintando o SETE
uma atraente apresentação da
RÁDIO MAYRINK VEIGA
TODOS OS SÁBADOS AS 14.30 HORAS, NO
PROGRAMA CARLOS HENRIQUE
PATROCÍNIO DO Baton NÁNA gostoso como um beijo!

BANCO DO BRASIL

ULTIMAS TURMAS — INICIO EM 1º DE SETEMBRO

Professôres competentes e registrados — Matrículas abertas. Garanta seu futuro! Organização LIBER — Avenida Rio Branco, 257 — 3º andar — Grupo 308. Aulas essencialmente práticas.

DR. A. DE CARVALHO AZEVEDO

DOENÇAS DO CORAÇÃO — AVENIDA MARECHAL CAMARA, 271 — 8º ANDAR — TEL.: 52-1355 — CONSULTAS COM HORA MARCADA

CONCURSOS DO IPASE

DIA 5 — INICIO DE 4 TURMAS

Manhã — Tarde — Noite

Preparação intensiva — Professôres especializados

INSTITUTO RIVER

AV. RIO BRANCO, 114 — 14º ANDAR — TEL.: 42-3269

De R. Magalhães Júnior

UMA GRANDE TAREFA

O Instituto Nacional do Livro acaba de publicar a "Bibliografia de Machado de Assis", do professor José Galante de Sousa, pesquisador infatigável, cujo trabalho acompanho há longo tempo e creio ter sido dos primeiros, senão o primeiro, a louvar em meus artigos. E' um livro de quase oitocentas páginas, no quál é feito minucioso inventário da obra do grande escritor, publicada em volume, como em jornais, revistas, almanaques, etc. Só mesmo uma grande vocação para a pesquisa e uma devoção extraordinária à glória de um escritor poderiam impelir alguém a uma tarefa dessa natureza, em que é necessário dispender anos e anos na leitura de velhas coleções empoeiradas, que quase se desfazem ao manuseio, e muitas vêzes perder dias e dias no esclarecimento de um pormenor aparentemente sem importância. José Galante de Sousa era o homem para essa tarefa e desempenhou-a como nenhum outro te-la-ia desempenhado. Pelo livro que publica, fornece um roteiro à organização futura de novos volumes, em que figurem centenas e centenas de páginas esquecidas de Machado de Assis, na crônica, no conto e na poesia.

Encontrei-o, muitas vêzes, debruçado sôbre velhas coleções da Biblioteca Nacional, algumas delas miseràvelmente saqueadas por criminosos que ficaram impunes e que, a pretexto de fabricar biografias, andaram metendo lâminas de barbear em revistas e jornais, preferindo na sua mole preguiça destruir um patrimônio histórico e cultural da nação a copiar uma centena de linhas, um artigo, um conto, uma poesia, um necrológio. Não é êle da raça dos destruidores, mas daqueles que zelam e entesouram os documentos do passado, impossíveis de serem substituídos. Ninguém no Brasil sabia mais e melhor do que êle as fontes originais das obras de Machado de Assis. Nunca as escondeu, nunca fêz mistério, nunca recusou a ninguém uma informação, — e foram muitos os que o procuraram, para retificar erros ou abastecer-se de novos elementos, para o estudo da vida e da obra do autor das "Memórias Póstumas de Brás Cubas", ainda tão mal conhecido e, por isso mesmo, tão mal julgado. Desde Alfredo Pujol, que traçou, em suas conferências, as linhas gerais da biografia de Machado de Assis, até hoje, não fôra feito um levantamento desta natureza. Não estará aí tudo quanto escreveu Machado, na multiplicidade de seus pseudônimos, e às vêzes recorrendo ao anonimato, ou, melhor dito, entre as coisas velhas e esquecidas, haverá matéria para uma dezena de volumes, senão mais. Aliás a divulgação dessas páginas vêm sendo feitas, a intervalos, por diversos editores. O próprio José Galante de Sousa recolheu, prefaciou e fêz publicar, em pequenos volumes, os contos "Mariana", "Sales" e "A idéia de Ezequiel Maia", e a Academia Brasileira de Letras, sob o título de "Adelaide Ristori", deu agora a lume com prefácio do sr. Barbosa Lima Sobrinho as críticas teatrais em que Machado de Assis, em 1869, apreciou os espetáculos da famosa trágica italiana, atriz favorita de D. Pedro II e de quem Alfred de Musset, depois de vê-la representar, disse que "dans un théâtre une statue antique, un soir, avait parlé..."

Quando estava em tramitação no Senado um projeto mandando desapossar a Editôra Jackson, da obra de Machado de Assis, manifestei nesta coluna opinião contrária a tal projeto, salientando que àquela emprêsa se devia um grande esfôrço em prol da divulgação da produção machadiana e que seria absurda a desapropriação, quando, em mais treze anos, cairá em domínio público à parte vendida pelo autor à firma Garnier. Mais importante escrevi, seria fazer o levantamento do que não está publicado e empreender sua divulgação. E' o que começa a ser feito, com a publicação da obra magistral de José Galante de Sousa na especialidade bibliográfica. O Instituto Nacional do Livro, talvez não nos tenha dado até hoje contribuição mais séria e mais valiosa do que esta.

INDENIZAÇÃO AO AMAZONAS

Instalou-se ontem à tarde, no Ministério da Justiça, o Juizo Arbitral que vai resolver sôbre a indenização devida pelo govêrno federal ao Estado do Amazonas, nos têrmos dos dispositivos constitucionais, em virtude da desanexação do Território do Acre. Após a declaração individual do que aceitavam a nomeação e assumirem o compromisso de bem desempenhar os cargos do acôrdo, assinaram o documento o ministro da Justiça, sr. Prado Kelly, os srs. Raul Fernandes, árbitro da União, Clóvis Paulo da Rocha, do Estado do Amazonas, Afonso Pena Júnior, árbitro desempatador, Aníbal Freire, substituto do desempetador, Dario Almeida Magalhães, também substituto de desempatador, Matos Peixoto, substituto da União, Renato Ascoli, substituto do Amazonas, V. C. Chermont de Miranda, também substituto do Amazonas, e Plínio de Freitas Travassos, procurador geral da República. Na foto, um flagrante tomado no gabinete do ministro da Justiça, após a cerimônia.

SANCIONADA A LEI DA CÉDULA ÚNICA

Impressão e Distribuição Pelo TSE e Pelos Partidos

INTEGRA DO DIPLOMA LEGAL

O PRESIDENTE DA REPÚBLICA recebeu ontem à tarde o autógrafo da lei, instituindo a cédula única, e sancionou o importante diploma legal, que tem a redação seguinte, na íntegra:

«Artigo primeiro — E' instituída para as eleições de presidente e vice-presidente da República a cédula única de votação de acôrdo com o modêlo anexo, contendo os nomes dos candidatos na ordem cronológica dos respectivos registros.

Parágrafo único — A cédula única será impressa e distribuída pelo Tribunal Superior Eleitoral aos Tribunais Regionais e, por êstes, redistribuída aos juízes, que a remeterão aos presidente das mesas receptoras em número suficiente aos eleitores de cada uma.

Artigo segundo — O disposto no artigo anterior não exclui a faculdade que têm os partidos de imprimirem e distribuirem cédulas do mesmo modêlo para sua utilização nos têrmos desta lei.

Parágrafo único — Se a Justiça Eleitoral não puder fazer chegar às mesas receptoras as cédulas por ela impressas, os partidos poderão entregar às mesas as de sua impressão, desde que o façam em quantidade suficiente para todos os eleitores.

Artigo terceiro — O eleitor admitido a votar apresentará com o seu título eleitoral, a cédula de que se houver munido ao presidente da mesa receptora, o qual, verificando estar a cédula em ordem e não assinalada, depois de, nesse ato, rubricá-la, com os mesários presentes, e dar-lhe o número correspondente (séries do 1 a 9, a devolverá ao eleitor para que, no gabinete indevassável, assinale em cruz, a tinta ou lápis-tinta fornecidos pela mesa, no retângulo a êsse fim destinado, os nomes de seus candidatos a presidente e vice-presidente da República.

Parágrafo primeiro — A cédula de que trata esta lei constituirá a própria sobrecarta, de modo a resguardar-se o sigilo do voto, devendo as rubricas ser apostas na parte externa.

Parágrafo segundo — Se o eleitor não apresentar cédula, o presidente da mesa entregar-lhe-á a cédula distribuída pela Justiça Eleitoral, observando-se tôdas as cautelas previstas nêsse artigo.

Parágrafo terceiro — O presidente da mesa também entregará ao eleitor a cédula distribuída pela Justiça Eleitoral, caso o votante apresente cédula já assinalada, ou com vícios outros que comprometam o sigilo do voto, ou ainda que não corresponda ao modêlo legal. Nesta hipótese, o presidente da mesa reterá a cédula apresentada pelo eleitor, inutilizando-a em seguida.

Parágrafo quarto — Ao entregar ou restituir a cédula ao eleitor, o presidente da mesa receptora mostra-la-á antes aos fiscais do partido presentes ao ato, para que possam verificar se está conforme as disposições desta lei.

Artigo quarto — A rubrica da cédula em outra oportuni-

(Conclui na 2.ª secção, 2.ª página)

Crédito Para a Comissão do Vale do São Francisco

O presidente da República sancionou lei do Congresso Nacional que autoriza o Poder Executivo a abrir, pela Comissão do Vale do S. Francisco, o crédito especial de Cr$ 218.675,00 destinado ao pagamento aos servidores daquela Comissão de diárias relativas ao exercício de 1953.

Desfile de Pracinhas no "Dia da Pátria"

A Associação dos Ex-Combatentes do Brasil-seção do Distrito Federal, convida os ex-combatentes de terra, mar e Ar, para tomarem parte no desfile de 7 de setembro.

A Associação solicita o comparecimento a sua sede-Avenida Augusto Severo, 4 de todos os ex-pracinhas, a fim de melhor orientá-los a respeito do desfile.

ROTEIRO DOS CANDIDATOS

NO PARANÁ, O SENHOR ADEMAR DE BARROS

Ontem, o sr. Ademar de Barros prosseguiu em sua campanha eleitoral no Paraná, visitando os municípios de Londrina, Porecatu, Sertanópolis, Cornélio, Bandeirantes, Cambará, Santo Antônio e Jacarezinho. Hoje, percorrerá os municípios de Siqueira Campos, Monte Alegre, Castro e Ponta Grossa, e amanhã visitará Paranaguá e Antonina, rumando depois para Curitiba.

Encerrada essa etapa de sua excursão no Paraná, o presidente do PSP retornará a Minas Gerais, para uma série de comícios.

Vai ao Rio Grande do Sul o sr. Plínio

Procedente do Estado do Rio, onde realizou um comício na cidade de Campos, o sr. Plínio Salgado retorna ao Rio hoje. Amanhã, partirá para o sul do país, devendo visitar a capital e o interior do Rio Grande, em companhia de sua comitiva, da qual faz parte o deputado federal padre Pinciano dos Santos.

PROSSEGUE A EXCURSÃO, A MINAS, DOS SRS. JUAREZ E MILTON CAMPOS

Detalhes da Grande Recepção Popular em Belo Horizonte

Atividades da FRN em Todo o País

OS srs. Juarez Távora e Milton Campos prosseguiram, ontem, na sua excursão eleitoral pelo interior de Minas Gerais, tendo visitado Cataguazes, Leopoldina, Lafaiete, Barbacena, Santos Dumont e Juiz de Fora, onde pernoitou a comitiva da Frente de Renovação Nacional. Hoje, os candidatos falarão às populações de S. João Del Rei, Oliveira, Divinópolis, Lavras, Passos e Poços de Caldas.

Notícias recebidas daquelas cidades informam que está obtendo grande êxito a campanha dos srs. Juarez Távora e Milton Campos nas Alterosas, reunindo-se nos comícios verdadeiras multidões que aclamam entusiàsticamente os candidatos da F. R. N.

Triunfal Recepção em Belo Horizonte

BELO HORIZONTE, 28 (Do enviado especial) — O general Juarez Távora teve, nesta capital, uma recepção sem precedentes na atual campanha política para a sucessão presidencial. No Aeroporto foi surpreendido com imensa multidão que lotava a estação de passageiros e a praça fronteira. Um cortejo de mais de duzentos automóveis acompanhou a comitiva do candidato da Frente de Renovação Nacional até o centro da cidade, onde o trânsito ficou impedido, não só pela quantidade de veículos impossibilitados de trafegar, como pela massa popular concentrada ao longo da avenida Afonso Pena.

Faziam parte da comitiva do general Juarez Távora o sr. Jânio Quadros, o senador Auro Moura Andrade, deputados José Feliciano, Odilon Braga e Adauto Lúcio Cardoso, o sr. Mário Pedrosa e vários jornalistas.

A noite, realizou-se o comício na praça da Liberdade, que mal comportava a massa popular que acorreu para ouvir o candidato à presidência da República, e que foi calculada em mais de 50.000 pessoas.

Surpreendente também foi a vibração cívica do povo mineiro. Durante mais de quatro horas a multidão não arredou pé dali, aclamando constantemente os srs. general Juarez Távora e Milton Campos.

O sr. Pedro Aleixo, um dos dez oradores, salientou a degradação em que vive o Estado de Minas, referindo-se ao incêndio criminoso da Fremisa (um frigorífico em construção) fato que causou grande revolta no povo da cidade, agravada ainda pelo silêncio comprometedor do govêrno do Estado em relação ao assunto.

Emocionado com a verdadeira consagração com que foi acolhido ao ser anunciado o seu discurso, o sr. Milton Campos declarou que sabia que o povo de seu Estado receberia com aquêle entusiasmo excepcional, o candidato democrático à presidência da República.

O sr. Jânio Quadros e Bilac Pinto também falaram, encerrando-se o comício com a palavra do general Juarez Távora. Seu discurso foi inúmeras vêzes interrompido pelos aplausos da multidão.

Ao terminar o comício, o sr. Jânio Quadros declarou que se tivesse ainda dúvidas da vitória do general Juarez Távora e do sr. Miltom Campos, aquêle espetáculo as teria dissipado de vez. Jamais participara de um comício daquelas proporções. O povo mineiro deu uma demonstração perfeita do seu discernimento, escolhendo o melhor candidato, sem se deixar influenciar por qualquer sentimento regionalista.

O general Juarez Távora parte amanhã para o interior do Estado, devendo visitar em cinco dias mais de vinte cidades.

Apêlo Aos Udenistas

Recebemos:

«Para atender ao crescente desenvolvimento das tratativas eleitorais, a U.D.N. Carioca, carecendo de ampliar o efetivo de cooperadores militantes da campanha presidencial, apela para os correligionários a fim de procurarem a secretaria do Partido, à rua da Assembléia n. 51, 5º andar — no período da tarde, diàriamente, inscrevendo-se em um dos setores do plano de ação do Partido para a vitória de Juarez Távora e Milton Campos».

O Discurso de Belém

O sr. Juarez Távora recebeu de Belém do Pará o seguinte telegrama: «A presença de Vossa Excelência nesta capital consolidou nossa vitória nas urnas. O brilhante discurso de Vossa Excelência, de absoluta tranqueza em defesas do povo brasileiro, repercutiu com profunda simpatia e admiração no coração do povo paraense. Saudações a) Antônio Pi-

Conclui na 2.ª secção, 2.ª página

Convocado o Min. da Fazenda Para Esclarecer a Política Econômica

Debate na Câmara dos Deputados Sôbre os Lucros Extraordinários

APROVADO O ORÇAMENTO DA FAZENDA

UMA crítica veemente ao ministro da Viação foi o assunto mais importante da primeira parte da sessão de ontem da Câmara dos Deputados, tratado pelo sr. Alberto Torres. O orador pedira informações ao ministro sôbre o transporte Rio-Niterói pela Cantareira, Frota Carioca e Frota Barreto, e na resposta se afirmou que não há qualquer dependência entre aquêles concessionários e o Ministério da Viação. Entretanto, pondera o orador, o ministro permitiu aumento de passagens, assunto que, realmente, não era de sua alçada, já que é atribuição da COAP fluminense.

O sr. Josué de Sousa elogiou a Panair pelo estabelecimento de carreira Rio-Amazonas, destacando a atuação do brigadeiro Aboim.

A respeito da venda, a particulares, do Frigorífico de Cais do Pôrto, pertencente às Emprêsas Incorporadas ao Patrimônio da União, o sr. João Machado expôs o seguinte: desejando aquela entidade vender o frigorífico, opôs-se a isso o Tribunal de Contas, por julgar pequeno o preço. Apareceram, então, como pretendentes, a COFAP e a Prefeitura. Agora, porém, desfeito o primeiro negócio, as duas pretendentes recuaram de suas propostas. Em virtude disto, deverá ser aberta concorrência pública para a venda do frigorífico, que irá para mãos de particulares. E contra isso que se bate o orador, fazendo apêlo para que não se permita a venda dos frigoríficos a não ser a entidades de direito público.

REDUÇÃO DE VENCIMENTOS

O sr. Wagner Estelita leu cartas em que entidades de classe de servidores públicos de vários Estados o apoiam com relação à tese que vem defendendo quanto à reestruturação geral do funcionalismo, de que o interêsse público deve ter prevalência, e que é legal e possível a redução de vencimentos, para reajustamento e restabelecimento da justiça. Declarou o orador que vem recebendo também manifestações em sentido contrário.

OUTROS ASSUNTOS

Leu o sr. Aurélio Viana, para transcrição, nos Anais, o artigo do sr. Gustavo Corção, publicado neste jornal, sob o título «Uma Análise» e sôbre as três espécies de golpistas, conforme classificação do articulista.

O sr. Adílio Viana apresentou requerimento de informações ao ministro do Trabalho, sôbre a condição dos estudos para a reforma do Conselho Superior da Previdência Social.

O sr. Rogê Ferreira encaminhou requerimento de informações ao ministro da Fazenda, sôbre a atuação da Diretoria das Rendas Internas e da Fiscalização Geral de Loterias. A indagação se refere ao cumprimento, pelo concessionário, da legislação em vigor e os atos destinados a reprimir contravenções.

Finalmente, o sr. Jefferson de Aguiar pediu a intensificação da campanha destinada à instalação de usinas siderúrgicas no Espírito Santo.

BANCADA PAULISTA

O orador do expediente principal foi o sr. Yukishique Tamura, que declarou estar falando em defesa da bancada paulista, em geral, acusada por uma revista carioca de descurar os interêsses do Estado, acusações que refutou.

CONVOCAÇÃO DO MINISTRO DA FAZENDA

Falando em ordem do dia a propósito de projeto em pauta, falou o sr. Aliomar Baleeiro. Começou pedindo que a Casa o desculpasse de insistir na questão orçamentária. Estava, entretanto, impressionado pelo excelente relatório feito pelo sr. Ranieiri Mazzili, com relação ao orçamento do Ministério da Fazenda. Observou que o relator fixou a tendência ali observada e pôs em destaque o perigo do gigantismo que parece estar empolgando os gestores da pasta.

Focalizando, então, a política econômico-financeira do govêrno, indaga o orador como é que a Câmara poderia entendê-la e conhecê-la, se o govêrno insiste em manter em segrêdo de pedra os rumos que está imprimindo e deseja imprimir aos negócios de nossa economia. Pergunta por que tanto segrêdo e porque os líderes do govêrno não externam o seu pensamento em assunto de tanta importância. Indagou se a Nação sabe que o govêrno se prepara para nova orientação, encerrando-se a fase iniciada pelo sr. Osvaldo Aranha, para seguir rumo diferente.

Frisa o orador a instabilidade econômica do país e diz que já fêz ao ministro da Fazenda um apêlo, no sentido de vir espontâneamente à Câmara, para esclarecer a Nação sôbre o seu pensamento. O ministro, porém, não o atendeu. Por isso viu-se forçado a convocá-lo, nos têrmos da Constituição, o que vai fazer.

(Conclui na 2.ª seção, 2.ª página)

Antecipação de Recursos ao Govêrno de Minas Gerais

Em face da solicitação do govêrno do Estado de Minas Gerais e ouvidos os órgãos técnicos do Ministério da Fazenda, autorizou o presidente Café Filho a antecipação de recursos àquele executivo estadual, no montante de trinta milhões de cruzeiros, por conta da indenização que lhe cabe, em virtude da rescisão do contrato de arrendamento da Rêde Mineira de Viação.

MEDIDA PARA SIMPLIFICAR O PROCESSO DE VOTAÇÃO DE EMENDA CONSTITUCIONAL

DESMENTIDO ÀS NOTÍCIAS DE ACÔRDO ENTRE OS COMUNISTAS E O PSD-PTB

OUTROS ASSUNTOS, ONTEM, NO SENADO

A Comissão de Justiça do Senado apresentou ontem Projeto de Resolução alterando o Regimento Interno a fim de simplificar a votação de Projetos de Reforma Constitucional. Até agora, essas proposições só podem ser votadas por dois têrços para beneficiar-se da tramitação em um só ano, e por maioria absoluta em duas sessões legislativas. O trabalho do sr. Daniel Krieger, adotado pela Comissão de Justiça é o seguinte: «A votação do Projeto de Reforma Constitucional far-se-á pelo processo nominal e com o «quorum» de 2/3 da totalidade dos senadores.

Encerrada a discussão, o presidente marcará a data da votação, com a antecedência de oito dias, do que dará aviso telegráfico a todos os senadores.

Se no dia marcado para a votação esta não puder realizar-se por falta de «quorum», o projeto passará a figurar na Ordem do Dia como última das matérias em votação durante o prazo de cinco sessões, ao fim do qual poderá ser votado com a presença de 32 senadores».

O ACÔRDO COM OS COMUNISTAS

Os srs. Heitor Medeiros, suplente do sr. Filinto Muller, e Lima Teixeira, no exercício da liderança do PSD e PTB, constataram o acôrdo firmado entre os comunistas e os srs. Juscelino e Goulart. Fazendo prova da inexistência dêsse acôrdo, leram os desmentidos dos dois candidatos publicados na imprensa.

Explicaram a ata dêsse acôrdo, estampada n'«O Globo», como sendo uma perfídia de um diretório municipal de São Paulo, contra o Diretório Regional daquele Estado.

Quanto à falta de assinatura dos petebistas na ata, na opinião do sr. Juraci Magalhães, é justamente êsse ponto que autentifica o convênio, conhecendo-se os processos usados pelos adeptos do sr. Prestes em documentos dessa ordem.

DEMISSÃO NO FRIGORÍFICO

O sr. Domingos Velasco lamentou a demissão, por medida de economia, de vários empregados da Emprêsa de Frigoríficos desta capital, pertencente ao Patrimônio da União. Observou que há tempos obtivera garantia do sr. André Carrazoni, então superintendente das Emprêsas Incorporadas, de que êsses trabalhadores não seriam dispensados.

INFORMAÇÕES

Foram lidos ofícios dos ministros da Viação e da Agricultura, respectivamente, remetendo informações solicitadas pelo sr. Mendonça Clark sôbre os serviços que estão sendo executados no Rio Paraíba e os esclarecimentos pedidos pelo sr. Argemiro Figueiredo sôbre a venda de 54 tratores e a elevação do preço das máquinas agrícolas aos lavradores da Paraíba. O ministro da Viação acha que os tratores pertencem ao Banco de Desenvolvimento Econômico e assegura que os preços do material destinado a lavoura paraibana não foram majorados.

ORDEM DO DIA

Mais uma vez não houve «quorum» para a emenda constitucional que estabelece a maioria absoluta.

Foi aprovado projeto que modifica o decreto 12.299, referente à concessão de abono às famílias numerosas, aumentando para o dôbro o salário família além de outros benefícios. O projeto não atinge, entretanto, servidores públicos federais, estaduais e municipais e das entidades autárquicas ou paraestatais e os militares.

Foi aprovado também projeto do Senado que denomina «Refinaria Landulfo Alves» a Refinaria de Mataripe.

O sr. João Arruda assinalou a passagem do 1º centenário de nascimento do arcebispo d. Adauto Aurélio de Almeida Henrique, da Paraíba.

PRESTAÇÃO DAS CONTAS DO SESI

O dr. Helvídio Martins, presidente do Conselho Nacional do SESI, atendendo a recomendação do presidente da República, apresentou, ontem, no Tribunal de Contas da União, as contas do Conselho Nacional do Serviço Social da Indústria, referentes ao exercício de 1954. E' a primeira vez que o SESI submete suas despesas à apreciação daquela Côrte Fiscal.

Encampação da Estrada de Ferro Ilhéus-Conquista

O sr. José Maria Whitaker solicitou ao seu colega da Viação e Obras Públicas a indicação de um engenheiro do quadro dêsse Ministério, a fim de integrar a comissão que, composta de servidores das duas Secretarias de Estado acima referidas, examinará, sob a presidência do consultor jurídico do Ministério da Viação e Obras Públicas, as questões relacionadas com a encampação da Estrada de Ferro Ilhéus a Conquista, a fim de propor, dentro do prazo de 30 dias e após negociações com os representantes da companhia inglêsa, as medidas destinadas a possibilitar o encaminhamento do assunto para uma solução definitiva.

Taxas de Locação Nos Mercadinhos

Comunicam, do Departamento de Abastecimento da Secretaria de Agricultura, que a cobrança das taxas de locações, nos mercados regionais e municipais, referente a setembro, será efetuada a partir do dia 5.

SÍMBOLO DO VIDRO NEUTRO JENA
FABRICADO NO BRASIL
VITROFARMA Ltda.
AV. CALOGERAS, 15 - 2º TEL. 52-4137

LEIA E ASSINE
O ESTADO DE S. PAULO
O MATUTINO DE MAIOR CIRCULAÇÃO NO BRASIL
Sucursal no Rio: — Rua da Quitanda, 3 — 9º andar — Grupo 901 — Tels.: 22-4851 e 52-3769.

MEDIDAS PREPARATÓRIAS DO T. S. E. PARA AS ELEIÇÕES PRESIDENCIAIS

OFÍCIO-CIRCULAR AOS TRIBUNAIS REGIONAIS

O PRESIDENTE do Tribunal Superior Eleitoral, ministro Edgar Costa enviou aos presidentes dos Tribunais Regionais a circular seguinte:

«Senhor presidente — Como medidas preparatórias para garantia da ordem no pleito de 3 de outubro, que por fôrça de preceito legal, cabe à Fôrça Federal posta à disposição das autoridades eleitorais, solicito sejam prestados a esta presidência, para as providências cabíveis por parte do Ministério da Guerra, os seguintes esclarecimentos: 1º) — quais as zonas eleitorais dessa Circunscrição em que, pelas circunstâncias locais e antecedentes de outros pleitos, é imprescindível a presença de fôrça federal; 2º) — quais a zonas ou localidades de maior concentração eleitoral; 3º) — quais as condições, para o transporte de tropas para as Zonas ou localidades mais afastadas, e qual o tempo necessário para êsse transporte, da Capital, ou das sedes das comarcas; 4º) — quais os pontos ou cidades-chaves, em função dos meios de transporte existentes, para melhor localização e locomoção da fôrça federal.

Outros esclarecimentos visando a ordem e normalidade do pleito, solicito sejam prestados, com o objetivo da presente consulta, e no mais breve tempo.

No ensêjo, reitero a Vossa Excelência protestos de estima e distinta consideração».

Providência do Legislativo Federal Para Defesa Das Praias de Olinda

COMISSÕES DA CÂMARA FEDERAL

PELA COMISSÃO de Transportes, Comunicações e Obras Públicas da Câmara dos Deputados foi aprovado, ontem, parecer do sr. Hildebrando de Góis, ao projeto do sr. Estácio Souto Maior, autorizando o govêrno a abrir o crédito especial de Cr$ ..... 20.000.000,00, destinado à execução de obras de defesa da cidade pernambucana de Olinda, que vem sendo violentamente castigada pelo mar. Sugeriu o relator, depois de exaltar a significação histórica da velha cidade brasileira, um substitutivo àquele projeto, que foi aprovado, determinando a abertura do referido crédito através do Ministério da Viação e Obras Públicas.

Além de outras considerações, ao justificar a proposição, o sr. Hildebrando de Góis referiu-se à existência de outro projeto na Câmara, de autoria do sr. Pontes Vieira, autorizando o Poder Executivo a abrir o crédito de Cr$ 30.000.000,00 para a mesma finalidade e declarou preferir que os recursos da União sejam, no caso, aplicados não por intermédio do Estado de Pernambuco, mas, diretamente, pelo órgão técnico federal, devidamente especializado, que é o Departamento Nacional de Portos, Rios e Canais».

A Comissão ainda aprovou parecer do sr. Marcos Parente, contrário ao projeto que autoriza o Poder Executivo a estender a linha férrea Belém-Bragança, no Estado do Pará, até o Rio Gurupi, no Maranhão.

COMISSÃO DE CONSTITUIÇÃO E JUSTIÇA

Ressurgiu nessa Comissão o projeto que regula a repressão ao abuso do poder econômico. Relatando a proposição em causa o sr. Adauto Cardoso apresentou parecer, que foi aprovado, sugerindo seja tomado para base de estudo dessa matéria, não o primitivo projeto de autoria do sr. Agamenon Magalhães, agora renovado sob o n. 3-55 pelo sr. Paulo Magalhães, mas o substitutivo da antiga Comissão de Indústria e Comércio, de 24-8-49, que não é inconstitucional. Propõe o relator, finalmente, um projeto de resolução, criando uma Comissão Especial de 5 membros, para opinar sôbre os projetos que regulam a repressão ao abuso do poder econômico, por tratar-se de assunto de lei complementar da Constituição.

Apresentada pelo sr. Chagas Rodrigues, foi aprovada a redação final do vencido, rejeitando o projeto que autoriza o Poder Executivo a abrir o crédito especial de Cr$ 60.000.000,00, destinado a auxiliar a construção do serviço de abastecimento de água do Município paulista de Santos.

Do mesmo deputado foi também aprovado parecer favorável ao projeto que dá nova redação ao parágrafo 4º do art. 1º da lei n. 2.283, de 9-8-54, que alterou a lei n. 1.316, de 20-1-51, que dispõe sôbre o Código de Vencimentos e Vantagens dos Militares.

Por fim, foi ainda aprovado parecer do sr. Chagas Rodrigues, sôbre um ofício do Tribunal Eleitoral do Paraná, solicitando modificações no quadro de sua secretaria. O relator concluiu pela constitucionalidade do pedido e apresentou, desde logo, o respectivo projeto de lei.

COMISSÃO DE ECONOMIA

Por essa Comissão foi aprovado parecer do sr. Augusto De

(Conclui na 2.ª secção, 2.ª página)

Impugnada Perante o T.S.E. a Candidatura João Goulart

Requerido o Registro do Sr. Danton Coelho

DEU entrada ontem, na secretaria do Tribunal Superior Eleitoral uma petição de impugnação da candidatura do sr. Jango Goulart à vice-presidência da República, pelo P.S.D. Assina-a o sr. Carlos Rosa Machado, funcionário público. Alega o peticionário que o diretório nacional do PSD não está registrado, e que o requerimento de inscrição não está subscrito pela maioria dos membros do Diretório, conforme o artigo 72 do regimento interno do T.S.E.

Segundo se informa no Tribunal, o pedido foi feito fora do prazo aberto, de acôrdo com a lei para a apresentação de impugnações, apesar de datado de 20 de agôsto.

CANDIDATURA DANTON COELHO

Ontem, à tarde, o Partido Social Progressista deu entrada no T.S.E. no pedido de registro da candidatura do sr. Danton Coelho à vice-presidência da República. O Diário de Justiça, ainda hoje, publicará o edital para correr o prazo de impugnação, que é de 48 horas.

DECISÕES DO T. S. E.

O Tribunal Superior Eleitoral realizou ontem duas reuniões sob a presidência do ministro Edgar Costa. Respondeu afirmativamente à consulta formulada pelo presidente do Tribunal Regional do Maranhão sôbre se devem ser considerados como vilas e povoados, para os fins do artigo 27 da lei n. 2.550, tôdas as localidades que assim são tidas pelo Instituto Brasileiro de Geografia e Estatística.

Deixou de ser conhecido o recurso do procurador regional contra decisão do Tribunal do Rio Grande do Norte que absolveu o sr. José Muzart Menescal, juiz de direito e eleitoral em Caraúbas, da acusação de ter assinado títulos em branco.

Contra os votos dos srs. Luiz Galiotti e Haroldo Valadão, o Tribunal concedeu o «habeas-corpus» impetrado em favor dos srs. Raimundo de Azevedo Morais Filho e Joaquim Barbosa Meiróz Grilo, respectivamente juiz e escrivão da 4ª zona, em Goianinha, Rio Grande do Norte, contra a decisão do Tribunal Regional que os condenou ao pagamento da multa de mil cruzeiros e afastamento do cargo por trinta dias. Os autos serão remetidos ao Tribunal de Justiça daquele Estado, que é o órgão competente para apreciar a matéria.

À tarde, o T. S. E. discutiu e aprovou as instruções para as eleições de três de outubro, cujo projeto foi realizado pelo desembargador Frederico Sussekind. As instruções serão publicadas logo que tenha sido aprovada a redação final do que foi debatido pela alta côrte.

NOVO JUIZ DO T.R.

O T. R. do Distrito Federal convocou o sr. João de Oliveira Filho, suplente de juiz daquela côrte, a fim de substituir o sr. Tude de Lima Rocha que estará afastado das suas funções durante sessenta dias.

Diario de Noticias

DIRETORES: O. R. DANTAS
JOÃO PORTELA R. DANTAS

AGÔSTO — 1955

D	S	T	Q	Q	S	S
	1	2	3	4	5	6
7	8	9	10	11	12	13
14	15	16	17	18	19	20
21	22	23	24	25	26	27
28	29	30	31			

(15 - Assunção)

Aconteceu há 20 Anos

O que o "Diário de Notícias" publicava no dia

31 DE AGOSTO DE 1935 (Sábado)

Realizavam-se os funerais da rainha Astrid, da Bélgica, vítima de um acidente de automóvel. Os filhos do casal Leopoldo-Astrid, Charlotte e Badouin estavam, nessa ocasião, respectivamente, com 8 e 5 anos de idade.

—

O cine Broadway anunciava o primeiro filme-revista brasileiro, «Noites cariocas», com Carlos Vivan, Mesquitinha, Lódia Silva, Maria Luisa Palomero e Carlos Perelli.

PARA TODOS

— Beneditinos
— Natal em Sarawak
— Cidade Fria

BENEDITINOS — A aldeia de Beuron, no vale do Danúbio Superior, conta apenas 800 habitantes: entretanto, há séculos desempenha um papel importante na vida intelectual alemã. Alí está situado um dos principais conventos da Ordem dos Beneditinos. Duas missões importantes dêsse convento são, desde o século passado, a cultura e a renovação da liturgia e do canto Gregoriano. O convento abrange uma universidade teológica, uma biblioteca de mais de 150.000 volumes e o célebre Instituto Vetus Latina, encarregado de reconstituir a primeira versão latina da Sagrada Escritura.

* * *

NATAL EM SARAWAK — O Natal dêste ano será comemorado pelos anglicanos de Sarawak, com a inauguração da nova catedral, coincidindo com o centenário da implantação do cristianismo naquela importante ilha da Oceania. O templo, que será todo de granito, com capacidade para 750 pessoas sentadas, vem substituir a casa de culto de madeira, montada em 1855. Sarawak, colonia britânica de 50 milhas quadradas de superfície, situada a 450 milhas ao nordeste de Bornéu, foi na antiguidade a fortaleza dos temíveis «embalsamadores de cabeças» e dos piratas, até que James Brooke, capitão da armada britânica, tomou posse do território a pedido do sultão de Brunei, o qual, como recompensa, lhe deu o título de rajá da ilha conquistada. Os herdeiros de Brooke governaram até 1946, quando renunciaram ao govêrno, tornando-se Sarawak possessão britânica.

* * *

CIDADE FRIA — Uma das cidades mais frias do globo terrestre é Iakutsk, situada, à margem do Lena, na Sibéria. E' a capital da República dos Iacutos e conta cêrca de 11.000 habitantes.

Decretos Assinados Pelo Chefe do Govêrno

O presidente da República assinou decretos: abrindo, ao Ministério da Educação e Cultura, o crédito de duzentos e cinqüenta mil cruzeiros, destinado a auxiliar o Ballet da Juventude nas despesas com as homenagens que serão prestadas ao maestro Enrico Cochetti, por ocasião do 25º aniversário de sua morte; e concedendo à Cia. Hidrelétrica do Rio Pardo, com sede na capital de São Paulo, autorização para funcionar como emprêsa de eletricidade.

Fundo . . .

(Conclusão da 1ª pág., 2.ª coluna)

tendo-se particularmente quando falou dos preços do café e dos esforços do Brasil e Colômbia para estabilizá-los.

O sr. Prebisch declarou que seria uma norma saudável no mercado mundial, que os países consumidores aumentasse seus pagamentos pelas matérias primas dos países produtores, à medida que as economias dêsses países consumidores se tornassem mais fortes e elevassem seus níveis.

Disse que existe a esperança de que os preços do café se mantenham em níveis remuneradores, embora destacasse que êsses preços teriam baixado enormemente, se não fôssem as recentes geadas no Brasil.

Severa . . .

(Conclusão da 1.ª pág., 4.ª coluna)

modo que não seja necessária levá-la à Assembléia Geral das Nações Unidas, quando esta se reunir, no próximo dia 20 de setembro em Nova York.

CORÉIA

Com respeito à Coréia, declarou que os grupos de inspeção do armistício, compostos de suecos, suíços, poloneses e tchecoslovacos, deveriam ser dissolvidos ou entregues apenas à tarefa de receber informações sôbre as atividades na zona desmilitarizada entre as duas Coréias.

Por fim, disse que não acredita que os grupos ambulantes de inspeção possam servir já para qualquer coisa útil.

Pagamento no Tesouro

Serão pagas depois de amanhã, as seguintes fôlhas: aposentados do Exterior: 4001-2, ministros do S. T. Militar: 4112, do S. T. Federal: 4520, juízes e promotores: 4521, desembargadores: 4523, DASP: 4522.

Arquivamento da Reforma Cambial

RECUOU temporàriamente o govêrno de sua tentativa de impôr ao país a reforma cambial e o melhor caminho que pode seguir, agora, é arquivar o projeto, deixando-o como subsídio para o govêrno a ser eleito dentro de um mês.

Em face dos protestos, da intranqüilidade, dos prejuízos que, desde logo, vinha causando a simples notícia da tentativa, o Ministério da Fazenda distribuiu uma nota, no sábado, anunciando que só depois da Reunião do Fundo Monetário Internacional, quando lhe seria submetido, o projeto seria examinado para deliberação na SUMOC. A Reunião do Fundo realizar-se-á poucos dias antes da eleição presidencial no Brasil. Que autoridade terá o govêrno do sr. Café Filho para jogar sôbre o país um empreendimento dessa natureza, na hora mesmo em que seu sucessor já estará eleito?

O sr. Café Filho anda mudo e quedo. Outrora loquaz, o substituto do sr. Getúlio Vargas resolveu compreender que o silêncio é de ouro. Não se lhe conhece opinião expressa acêrca da atual situação política. Quem age tão cautelosamente diante da própria sucessão deve manter o mesmo cuidado em face de medidas de porte, que implicam muito mais em execução por parte do novo govêrno.

O sr. José Maria Whitaker pretendia anunciar a reforma no fim da semana passada. Entretanto, ao invés da «instrução», o que veio foi a nota jogando para adiante o incômodo trabalho. Já o sr. Roberto de Oliveira Campos seguiu para os Estados Unidos levando o texto em estudos, com o que se anteciparia o seu exame preliminar pelas autoridades do Fundo, perante o qual os países membros, como o Brasil, declaram o valor de seu padrão monetário. A audiência é necessária. Porque um dos aspectos nefastos da pretendida reforma é precisamente nova desvalorização do cruzeiro.

O govêrno prestará melhor serviço ao Brasil deixando de lado uma reforma cambial, no presente momento. Omisso por excelência, êste fim de período constitucionalmente confiado, para encerramento, ao sr. Café Filho, não teria, mesmo, muita coisa a fazer.

Além do exíguo tempo, falta-lhe o pêso de uma grande autoridade, perante a opinião pública, a fim de abalançar-se a atos inovadores e corajosos. Por que iria quebrar essa linha de reserva, — que é, por sinal, a adotada pelo sr. José Maria Whitaker no Tesouro?

As declarações que publicamos ontem e nos dias anteriores partidas de conceituadas figuras dos meios interessados demonstram a grande inconveniência da reforma cambial. «Venderemos mais barato nossas mercadorias e compraremos nossas necessidades mais caro», eis em síntese a opinião do presidente da Bôlsa de Valores, sr. José Willemensens. Seria êsse o efeito da desvalorização. «O chamado confisco cambial sòmente deveria acabar quando a nossa moeda estivesse estável. Hoje, terminar com êle é o mesmo que continuar com a desvalorização, o que tem sido o nosso empobrecimento e a causa do encarecimento do custo de vida. Acabando com êsse clima de desvalorização, tenho a certeza de que recomeçaremos as nossas exportações, pois os importadores estrangeiros terão assim de abandonar sua posição de expectativa, que é a de aguardar o aviltamento cada vez mais crescente do poder de compra e venda da nossa moeda», disse ainda.

Seguir por êsse caminho é abrir espaço para novas derrotas em nossas lamentáveis batalhas econômicas. O sr. José Maria Whitaker procederia com acerto ouvindo os que estão dizendo os elementos habilitados a opinar no capítulo.

Pelo adiamento, a medida não deixa de constituir um atentado, uma violência contra a ordem econômica do país, já de si instável, sujeita a flutuações que os sucessivos governos não têm podido evitar e cada vez mais nos levam para uma situação de estrangulamento.

Repetimos, na oportunidade, um trecho do nosso editorial de domingo: «Já êste govêrno causou suficiente dano ao Brasil, com sua omissão e incapacidade. Seria demasiado lançar uma reforma cambial, marcando mesmo data para desvalorizar a moeda, a mísera moeda, aviltada pelas falhas e pelos arrôjos dos ocupantes do Ministério da Fazenda. Junte-se a essa desvalorização o jato inflacionário com que iriam coroá-la e eis o quadro do mais extraordinário aviltamento da moeda jamais sonhado por qualquer brasileiro. (O ministro da Fazenda estaria a ponto de ceder ao contrário de declarações anteriores, peremptórias, à pressão dos produtores de café no sentido de financiar a safra 55-56, que corresponderia a uma emissão de 8 bilhões de cruzeiros, além de perto de 2 bilhões para atender ao pagamento dos depósitos até 100 mil cruzeiros dos bancos quebrados pela política governamental). Se efetuada a emissão, o papel moeda em circulação passará de 61 bilhões e meio de cruzeiros para mais de 71 bilhões. E o sr. Café Filho terá a glória de haver emitido, em um ano, mais do que o sr. Getúlio Vargas em todo o seu reinado de 15 anos».

As informações aí contidas permanecem de pé, aguardando, a sua vez, uma palavra tranqüilizadora do ministro da Fazenda. Do mesmo modo como julgou necessário serenar os espíritos, informando de que a reforma cambial fôra adiada, essa brutal emissão não justificaria uma palavra do titular do Tesouro? Teremos de atravessar os dias com o novo fantasma sôbre a cabeça?

Arquive o govêrno a reforma cambial. E evite a emissão que, com ela, seria outra alavanca para empobrecer e afligir ainda mais os brasileiros.

VERDADEIRA DEFESA DA LEGALIDADE

A CONFIGURAÇÃO, que procuramos fazer, em nosso editorial de sábado último, da conjuntura política, marcada por uma deplorável confusão ou mesmo subversão de valores éticos, está bem comprovada com as atividades iniciais da Liga de Defesa da Legalidade, sobretudo o seu primeiro comício.

Com exceções que justamente douram e enobrecem o movimento com a marca da autoridade e do idealismo, os pregoeiros da intangibilidade das instituições são os que mais as têm desservido e muitos que vivem mesmo a ameaçá-las.

Temos insistido em que o golpismo é o perigo para o regime, não está apenas no desvario de alguns, na impaciência de outros, nos meios políticos, e, muito menos, na ambição de elementos das fôrças armadas. Os que estão mais do que êsses, minando a forma democrática de govêrno, a qual todos, afinal de contas, queremos preservar, são os que ostensiva e obstinadamente a desservem todos os dias, aproveitando-se dos mandatos eletivos e dos cargos para enriquecer ilìcitamente, negando leis necessárias e facilitando reivindicações onerosas ao erário, transformando a imunidade parlamentar na impunidade sistemática, obstando o aperfeiçoamento do próprio sistema de competição nas urnas como se acabou de ver nessa inacreditável batalha pela cédula oficial, fazendo tôda sorte de alianças e arranjos para galgar o poder. O que significa um perigo não apenas potencial mas constante para a salvaguarda das instituições é o conjunto de hábeis fomentadores de discórdias e agitações, privado da legenda do Partido Comunista mas atuante em tôda plenitude ou pelo menos no bastante para aproveitar-se de tôdas as falhas e todos os pecados que o regime comete para mais fàcilmente destruí-lo.

Por tudo isso, entendemos que os homens de bem, os esforçados defensores da legalidade, os ardorosos antigolpistas que saíram a campo nos últimos dias, poderiam vir prestando um serviço inestimável a essa legalidade se combatessem mais amiúde aquêles fatores prejudiciais. Pena, realmente, é vê-los todos juntos — puros democratas e prevaricadores e agitadores, os primeiros sem candidato ou com um nobre e digno candidato, os outros todos empenhados na restauração integral do poder dos piores.

Nesta altura do encaminhamento das eleições presidenciais, a atitude efetivamente golpista só se caracteriza pela indiferença ante as candidaturas ou a identificação com os grupos dos srs. Juscelino Kubitschek, João Goulart e Ademar de Barros. Quem tem candidato, quem manifesta sua decisão de ir às urnas com o nome do general Juarez Távora, dá a melhor demonstração de sua fidelidade ao regime. Defender a legalidade de outro modo é uma atitude estéril, se não contraproducente.

EXPURGO NO H. S. E.

ATO ainda recente, do atual presidente do IPASE, criou dois turnos nos ambulatórios do Hospital do Servidor do Estado, o que deverá pôr têrmo a um dos motivos de constantes reclamações por parte de enfermos desatendidos dentro dos antigos horários. Doentes muitas vêzes vindos de lugares distantes, depois de madrugarem nas filas do H. S. E., ou não chegavam, sequer, a ser introduzidos nas salas das clínicas ou apenas eram aí cientificados da impossibilidade material de serem examinados, marcando-se-lhes novas datas para que retornassem. A duplicação dos turnos veio, portanto, ao encontro de uma necessidade real.

E' evidente que êsse novo regime teria de exigir o desdobramento das atividades do pessoal do nosocômio; e, por isso, não pode deixar de merecer reparo o fato de, justamente quando tal desdobramento se verifica, estar o mesmo presidente do IPASE suprimindo numerosos cargos existentes no H. S. E. Já ascende a cêrca de quinhentos o total dêsses cargos, entre os quais os de enfermeiros, laboratoristas, operadores de raios-X, práticos de farmácia e até médicos.

Ora, as dispensas de tais funcionários, segundo se anuncia, são feitas sem prejuízo da normalidade dos serviços do hospital, serviços agora aumentados; donde a conclusão de que sérias irregularidades vinham praticando anteriores administrações, quando superlotavam o quadro dos servidores da casa de tantos elementos inúteis.

Ainda não se publicou, oficialmente, uma palavra de censura a essas administrações; mas parece irrecusável a conclusão acima indicada: se se dispensam servidores, num total de meio milhar, na hora mesma em que o movimento do hospital dobra, é porque se trata de «funcionários-fantasmas», para usar uma expressão da época com relação a pessoas cujos nomes figuravam em fôlhas de pagamento, mas talvez nem soubessem que o H. S. E. tem sede na rua Sacadura Cabral.

Louvável, sem dúvida, a iniciativa dessas demissões — se não afetam, realmente, a normalidade dos serviços do hospital —, deveria ela, assim, produzir outro efeito: a apuração das responsabilidades de quem admitiu o exército de servidores supérfluos, com isso onerando os cofres públicos, consumindo verbas que o próprio H. S. E. reclamava para expansão de suas instalações deficientes.

Incontestàvelmente, a depuração, nos têrmos em que se anuncia, já representa sintoma salutar nos hábitos da nossa administração; mas será pena que, de acôrdo com êsses mesmos hábitos, verificadas e sanadas as irregularidades, nada se faça no sentido de, pelo menos, denunciar quem as praticou.

A Comédia dos Pretextos

Osorio Borba

— «QUEM não quer o mal não deve falar nêle», ponderou o general Teixeira Lott, em suas declarações ao «Diário de Notícias», a propósito da insistência com que se vinha tagarelando sôbre a hipótese de uma solução extra-legal para o problema político. Seu pensamento é o de que, fazendo-se silêncio em tôrno das vozes isoladas que desejam uma ditadura, o assunto morrerá por si mesmo.

Em princípio está certo. Mas é preciso distinguir entre os que ajudam a agitação ditatorialista, comentando-a à toa ou insinuando-a como destinada a triunfar, e os que falam do assunto odioso em têrmos de advertência e protesto, para mobilizar a opinião a fim de que fulmine no nascedouro a possível intentona.

Por isso não me parece justa a condenação do ministro à Liga de Defesa da Legalidade. Essa iniciativa atendeu à circunstância de que o golpe de Estado estava sendo pregado explìcitamente à luz do dia, da tribuna das Câmaras, pela imprensa, o rádio e a televisão, em cerimônias oficiais, e com o endôsso expresso de alguns chefes militares e detentores de altos postos na administração militar. Não se confundam êsses brados de alarma com a boataria interessada e as predições agourentas de certos ex-líderes democráticos e jornalistas que só ouvem «golpistas», dando alguns dêles até como matemàticamente certa a subversão do regime. Como as velhas madames Orientais que, gabando-se de ter acertado em outras profecias aziagas, aludem à «pedra que rola da montanha», manifestando assim uma certeza absoluta de que a ditadura dos seus sonhos é uma fatalidade, uma calamidade (para nós outros) inevitável. Tudo com o fim de sugestionar os incautos.

Outros instilam venenos mais sutis no espírito público, como nesta tirada sem graça do meu amigo Baleeiro: — «No Brasil tudo é possível, inclusive uma solução normal para a crise da atualidade».

Difícil compreender porque qualificar de absurda ou milagrosa, só possível no Brasil, uma solução normal para a crise mais artificial que já vimos no gênero, mero tecido de hipocrisias e cavilações. Basta ver como os pretextos foram sendo substituídos em cada fase. A princípio, o sr. Kubitschek era «inelegível», não porque a Constituição o dissesse, mas pela vontade de alguns adversários. Com isso só fizeram melhorar de início sua situação conferindo-lhe a posição de vítima e de «herói» da resistência civil a uma verdadeira ou pretensa impugnação de grupos militares. Oficializada a candidatura, desistiram da «inelegibilidade» baseada no fato de representar o ex-governador os remanescentes do getulismo. O «inelegível», o «Anti-Cristo» passou a ser o demagogo de poucas letras, sr. Goulart, que os setores mais reacionários pensam ser um terrível revolucionário...

Bateu o pé o rapaz, e com êle o P. S. D., e logo vimos como os decretadores de sua «inelegibilidade» passaram a procurá-lo, a conversar com êle, a achá-lo até um moço simpático.

O pretexto passou a ser a Lei Eleitoral. Exigia-se a extirpação da fraude, da venali-

(Conclui na 2.ª seção, 2.ª página)

Atos do Presidente da República

DECRETOS ASSINADOS NAS PASTAS DA FAZENDA E DA AGRICULTURA

O presidente da República assinou os seguintes decretos:

na pasta da FAZENDA — tornando sem efeito o decreto de 18-3-55 que nomeou, agente fiscal do Impôsto de Consumo (Interior do Amazonas) classe H, Roério Romeu Nogueira;

nomeando, agente fiscal do Impôsto de Consumo (Interior do Amazonas), o fiscal, referência 21, da T. U. M. do Ministério do Trabalho, Sidnei de Oliveira Prates;

na pasta da AGRICULTURA — nomeando, oficial administrativo, classe J, Elza Werneck de Capistrano; almoxarife, classe H, Francisco de Almeida Filho; escriturários, classe E, José de Almeida Freitas, e César Correia de Sousa Pinto; dactilógrafo, classe E, Romilda Bittencourt; e, contínuo, classe F, Januário Carvalho;

nomeando, em comissão, diretor, padrão CC5, diretor da Escola Superior de Agricultura e Veterinária do Paraná, o professor catedrático, padrão O, da referida Escola, Agostinho Bernardo da Veiga;

Nomeando, professôres, padrão O, da Escola Superior de Agricultura e Veterinária do Paraná — Édson Paranhos Amazonas, Manuel Lourenço Branco, Jocelim de Sousa Lopes, Antistenes Miranda de Morais, o agrônomo cafeicultor Francisco Peixoto de Lacerda, Arlindo Loiola de Camargo, Valdemar Elias da Rocha, Agostinho Bernardo da Veiga, Raul Gomes Pereira e Martim Rodrigues da Silva; cumulativamente, o agrônomo, classe K, Sandoval Ribeiro Ribas, Oscar Krebs Palmquis, o professor da Faculdade de Medicina do Paraná Anchises Marques de Faria, o químico do Instituto de Biologia do Paraná, Reinaldo Hspitzner, o professor da Escola de Engenharia do Paraná Olavo del Claro, o veterinário sanitarista aposentado Carlos de Freitas Lamas, o agrônomo biologista Caio Graccho Pereira, o agrônomo Silvano Alves da Rocha Lourds, o veterinário, classe J, Antônio Carlos de Araújo Montes, o diretor efetivo do Instituto de Biologia do Paraná Marcos Augusto Enriette, o médico, classe M, Hugo Ernesto Humphreys, o físico-químico Metry Bacilla, o agrônomo, classe T, do Instituto de Biologia do Paraná Carlos Bodziak Júnior, o agrônomo, classe S da Secretaria de Agricultura do Paraná João Estevam dos Santos, o agrônomo, classe T, do Instituto de Biologia do Paraná Lício Grein de Castro Veloso; e, interina e cumulativamente, o veterinário do Matadouro Municipal de Curitiba José do Nascimento Rizeira, e Gastão Vitor Langman Kubiak.

No Itamarati

O ministro do Exterior recebeu, ontem, no Itamarati, os srs. Jairo Franco e Henrique Balma.

Notificado . . .

(Conclusão da 1.ª pág., 7.ª coluna)

Youssef, decidiram hoje enviar delegação a Madagascar, onde o ex-sultão se acha exilado, para consultá-lo sôbre o plano de Paris. Os nacionalistas concordariam em ingressar no novo govêrno marroquino sòmente se obtivessem a autorização de Ben Youssef.

O Marrocos, entretanto, espera com curiosidade e expectativa a chegada do novo residente geral francês, general Pierre Boyer de Latour.

De Latour, até agora residente geral na Tunísia, se despediu esta tarde do bey de Tunis e já preparou as malas para vir para o Marrocos, embora sua nomeação não tenha sido ainda anunciada oficialmente em Paris.

Fontes bem informadas, contudo, declararam que está já decidido que De Latour substituirá o sr. Gilbert Grandval, «sacrificado» pelo primeiro ministro Edgard Faure em troca do afastamento do sultão Ben Arafa. O plano de Faure de resolver a crise marroquina destronando o sultão encontrou séria oposição por parte de seus ministros direitistas mas êstes acederam, finalmente, com a condição de que Grandval fôsse também destituído. Para êles, o residente geral foi demasiado tolerante com os nacionalistas durante o mês e meio que exerceu o cargo.

De Latour tem fama de ser «soldado de mão de ferro» mas também goza de prestígio como administrador eqüânime, com anos de experiência no norte da África.

Sua ligação com a reforma iniciada pelo ex-premier Pierre Mendès-France, que decidiu conceder autonomia à Tunísia, é um fator que certamente lhe dá simpatias entre os nacionalistas marroquinos e compensará, em parte, o pesar com que êstes viram o afastamento do sr. Grandval.

Seus antecedentes militares e o fato de que servisse já no Marrocos, às ordens do marechal Alphonse Juin, grangeou-lhe também o apoio da velha guarda dos colonos franceses do Protetorado, inimigos acérrimos de todo entendimento com os nacionalistas.

Juin é o «anjo» na opinião conservadora francesa no norte da África.

Grandval, entretanto, partiu hoje para Sahary, perto de Toulon, para alguns dias de descanso. Como De Latour é esperado em Casablanca depois de amanhã, acredita-se que Grandval não voltará mais ao Marrocos com cargo oficial.

NOTAS POLITICAS

Impugnação da Chapa Juscelino-Jango

O SR. Danton Coelho, de quem se esperava ontem, na Câmara, o documentário do acôrdo que teria sido firmado entre os srs. Juscelino-Jango e os comunistas, apareceu no recinto quando a sessão terminava e tôdas as expectativas haviam sido frustradas. Explicou a alguns jornalistas que as dificuldades regimentais de inscrição tornaram impossível seu anunciado discurso. Ao mesmo tempo revelou haver recebido apelos para que não falasse, embora mostrando-se disposto a não acolhê-los. Um dêsses apelos, sabe-se partiu do próprio PSP, na reunião iniciada para homologar a indicação que o sr. Ademar de Barros fizera do seu nome, como candidato do partido à vice-presidência da República.

Segundo os cálculos do sr. Danton Coelho, êle deverá ocupar hoje a tribuna da Câmara. Hoje, entretanto, a sessão será pràticamente tomada pela presença do ministro da Agricultura, sr. Munhoz da Rocha, que lá estará a partir das 15 horas para atender a convocação dos deputados. Talvez sòmente amanhã o sr. Danton Coelho consiga falar, se não é verdade que êle recuou do dever de cumprir a promessa feita e acabar, com a apresentação dos documentos prometidos, a grave denúncia a respeito dos compromissos assumidos entre os comunistas e os candidatos do PSD-PTB.

* * *

Está convencido o sr. Danton Coelho de que os eleitores do PTB, aquêles mais fiéis à memória do sr. Getúlio Vargas, votarão nele e não no sr. João Goulart, por vários motivos um dos quais é a evidência do acôrdo com os comunistas. O motivo mais forte, entretanto, o ex-ministro do Trabalho promete apresentar dentro de alguns dias: será o texto do famoso «protocolo de Itu», pelo qual se verá — diz êle — que o sr. Getúlio Vargas assumira compromisso no sentido de apoiar a candidatura do sr. Ademar de Barros à presidência da República.

* * *

Vindo a ocupar a tribuna da Câmara, se não recuar diante dos pedidos que diz haver recebido, o sr. Danton Coelho pensa recapitular os fatos políticos dos últimos dois anos, para demonstrar que os entendimentos entre janguistas e comunistas vêm de longa data e encontraram agora, apenas, um coroamento lógico no acôrdo realizado à base das eleições de 3 de outubro dêste ano.

O sr. Danton Coelho disse ainda que vai impugnar na Justiça Eleitoral as candidaturas de Jango e Juscelino, fundado na letra da Constituição, segundo a interpretação que lhe deram o TSE e o Congresso, um cancelando o registro do PCB e outro declarando, em conseqüência, extintos os mandatos dos parlamentares comunistas em todo o país. Um deputado à Assembléia paulista de nome Filgueiras já está examinando êsse problema de todos os ângulos jurídicos, para o encaminhamento da impugnação ao Tribunal Superior Eleitoral.

★ *Escolhido o Sr. Danton Coelho Para Vice do Sr. Ademar*

Numa reunião agitada, o Diretório Nacional do Partido Social Progressista terminou por homologar a candidatura do sr. Danton Coelho à vice-presidência da República na chapa do sr. Ademar de Barros. A indicação não foi consumada sem uma resistência tenaz de uma pequena ala, liderada pelo senador Kerginaldo Cavalcanti que defendeu a conveniência política de não ter o sr. Ademar candidato a vice para se compor em cada Estado de acôrdo com os interêsses locais.

Todavia, uma carta do sr. Ademar indicando o sr. Danton, lida pelo sr. Erlindo Salzano, liquidou a questão. Só o senador Kerginaldo Cavalcanti manteve seu voto contrário ao ex-ministro do Trabalho do sr. Getúlio Vargas.

O Diretório aprovou ainda uma indicação do sr. Chagas Freitas para que o partido advertisse o sr. Danton Coelho dos riscos a que expunha o regime com a anunciada denúncia, agitação em tôrno de um acôrdo firmado entre os comunistas e o PTB. Tal denúncia só poderia ser formulada à base de documentos hábeis. Ora, as atas de uma reunião do Diretório Municipal de São Paulo não pareciam capazes de convencer a opinião pública, até porque se trata de documentos unilaterais e de fonte suspeita, provindo de um setor dissidente do trabalhismo.

O Diretório aprovou a proposta do sr. Chagas Freitas não como advertência, mas como uma ponderação.

★ *O PSD em Expectativa*

A bancada do PSD, reunida ontem pela manhã, decidiu não entrar, por enquanto, no debate provocado pelo sr. Danton Coelho, por considerar que êle se circunscreve a uma polêmica entre o ex-ministro do Trabalho e o PTB.

O PSD está receoso de que a pressão contra o sr. Juscelino volte a ser exercida tão logo sejam retirados todos os efeitos políticos da denúncia do acôrdo que teria sido celebrado com os comunistas. Acreditam inclusive, que o próximo assunto a ser explorado será o contrabando de armas para a Polícia Mineira, amplamente focalizado pela imprensa. Várias medidas foram adotadas para acautelar os interêsses do sr. Juscelino, inclusive a demissão do comandante da Fôrça Pública do Estado de Minas.

O partido resolveu ficar em posição de expectativa diante dos novos fatos políticos.

★ *Manifesto Anti-Golpista*

O deputado Amauri Pedrosa está fazendo correr, na Câmara e no Senado, para colher assinaturas, um manifesto de parlamentares contra qualquer solução extra-legal para o problema político.

★ *Deputados Vão Depor no Processo Contra o Sr. Ademar de Barros*

Procedente do Tribunal de Justiça de São Paulo, foi distribuída ontem, à 4ª Vara Criminal, uma carta precatória solicitando a citação dos deputados Arlindo Maia Melo, André Broca Filho e Antônio de Pádua Chagas Freitas, para depor no processo instaurado na capital paulista contra o sr. Ademar de Barros, em virtude de denúncia oferecida pelo procurador geral da Justiça daquele Estado (caso dos «Chevrolets»).

A inquirição, conforme esclarece a precatória expedida por solicitação do desembargador Euclides Custódio da Silveira, relator do rumoroso processo, terá lugar no dia 2 de setembro, próximo, na sala n. 516 do Tribunal de Justiça de São Paulo.

Os deputados Arlindo Maia Melo, André Broca Filho e Chagas Freitas serão notificados na qualidade de testemunhas de defesa do sr. Ademar de Barros.

DIVERSAS

Repercute na Assembléia um Discurso do Sr. Juarez

BELO HORIZONTE, 30 — O comício de domingo passado, do gal. Juarez Távora agitou os trabalhos da Assembléia, quando o sr. Valdomiro Lôbo, do PTB, ocupando a tribuna, acusou o gal. Juarez de haver chamado de ladrões os ferroviários, ao apreciar irregularidades nas ferrovias nacionais. Em seguida, falou o sr. Horta Pereira para protestar contra a atitude do sr. Valdomiro Lôbo, que durante o comício se manteve nas proximidades com velas acesas em homenagem a Getúlio Vargas.

Em apartes os srs. Milton Reis e Sebastião Patrus asseguraram que as expressões do sr. Juarez Távora se referiam às ferrovias desmanteladas com mercadorias constantemente desviadas, e não aos trabalhadores das estradas. (ASP).

O Acôrdo com os Comunistas

SÃO PAULO, 30 — Como estava sendo esperado, o deputado Cássio Ciampolini, vice-presidente do Diretório Municipal do PTB, exibiu à imprensa as atas das reuniões realizadas na sede do partido, segundo as quais o sr. Baeta Neves, com delegação do Diretório Nacional, veio insistir na inclusão de elementos indicados pelo extinto PCB na chapa de candidatos trabalhistas à Câmara Municipal de São Paulo. (ASP).

No Palácio do Catete

O presidente da República recebeu, ontem, no Palácio do Catete, para despacho, os ministros da Marinha, da Guerra e da Aeronáutica. Em conferência, recebeu o brigadeiro Gervásio Duncan, chefe interino do Estado Maior das Fôrças Armadas; e, em audiência, a diretoria da Academia Nacional de Medicina, tendo à frente o prof. Deolindo do Couto, e os senadores sergipanos Lourival Fontes, Durval Cruz e Júlio Leite.

Debate Entre...

(Conclusão da 1.ª pág., 3.ª coluna)

americano, para o intercâmbio de planos militares.

Em contraste com o interêsse do presidente pelas negociações de desarmamento, observa-se uma absoluta indiferença da Casa Branca a respeito dos ataques do sr. Truman a Eisenhower e seu govêrno.

O sr. James C. Hagerty, secretário de imprensa da Casa Branca, declarou que não haverá nenhum comentário adicional sôbre o segundo ataque de Truman, à noite passada, em discurso pronunciado na ilha Mackinac, Michigan.

Hagerty sintetizou o ponto de vista da Casa Branca ao dizer: «Com exceção de alguns elementos sectários, não creio que alguém dê importância ao que êle (Truman) está dizendo».

MOSCOU NÃO SE REFERIU AO PLANO DE EISENHOWER

NAÇÕES UNIDAS, Nova York, 30 (De Bruce W. Munn, da United Press) — As potências ocidentais realizaram, hoje, privadamente, uma reunião sôbre estratégia, com a finalidade de apoiar o projeto norte-americano em assuntos de desarmamento, sr. Harold Stassen, em seus esforços para conseguir que os russos aceitem o plano do presidente Eisenhower, para a inspeção dos armamentos.

Com efeito, os srs. Stassen, o ministro de Estado britânico, sr. Anthony Nutting, o delegado francês, sr. Jules Moch, e o representante do Canadá, sr. R. Martin, se reunirão durante algumas horas debatendo os problemas do desarmamento antes do momento em que deviam reiniciar as conversações com o delegado da União Soviética, sr. Arkady Sobolev, na sala da subcomissão de desarmamento das Nações Unidas, esta tarde.

As 4 potências ocidentais concordaram em reunir-se tôdas as manhãs antes da sessão vespertina da subcomissão, coisa que talvez se verifique durante tôda esta semana. Também se espera que essas reuniões continuem mais tarde, por tempo indefinido.

O sr. Harold Stassen assumiu a chefia da delegação norte-americana, cargo êsse ocupado antes pelo embaixador Henry Cabot Lodge Jr. Este último disse, ontem, à subcomissão, que o govêrno de Washington está pronto para por «imediatamente em vigor, entre nós e a União Soviética, o plano do presidente Eisenhower sôbre o intercâmbio de projetos militares e de reconhecimento aéreo».

Em seu primeiro discurso ante a subcomissão, o delegado russo, sr. Sobolev, não fêz a menor referência ao plano do presidente Eisenhower e as potências ocidentais esperavam para hoje um pronunciamento a êste respeito do representante de Moscou. Há grande ansiedade.

MOMENTO INTERNACIONAL

O Fundo do Problema

TODOS os debates sôbre bases militares, alianças, blocos, ou pactos são meros entretenimentos comparados com a discussão que agora se inicia na subcomissão de desarmamento da ONU.

Se forem encontrados os meios efetivos de desarmar e de fiscalizar rigorosamente as decisões tomadas, o quadro geral do mundo modifica-se e os acôrdos militares dos Estados Unidos ou da Rússia serão peças de museu. Na pior das hipóteses constituirão apenas um elemento a funcionar como zona de influência. Desde que não esteja contudo êsse domínio amparado pela fôrça das armas, o problema modifica-se e cabe aos povos recusá-lo por uma estruturação da sua vida econômica e política em têrmos de real e decisiva independência.

* * *

Da parte dos Estados Unidos e da Rússia, parece manter-se o desejo de continuar o espírito de Genebra, o que constitui um bom sintoma. Contudo aqui vai sofrer, bem como na reunião dos ministros do Exterior, uma prova dura, pois não se trata mais de uma enunciação de intenções mas de uma aplicação de promessas.

Tanto o jornal «New York Times» como o «Izvestia» falam uma linguagem que é de uma similitude impressionante. Dir-se-ia que ninguém deseja dar o menor pretexto para ser acusado de criar na imprensa dificuldades por antecipação. Os dois órgãos principais do pensamento das potências maiores e, essencialmente, responsáveis pelos trabalhos da Subcomissão de desarmamento, propõem-se batalhar por uma flexibilidade nas negociações e uma abertura ampla onde possa caber um entendimento feito de concessões mútuas. Tudo isto é animador, embora indique ao mesmo tempo a consciência de que graves dificuldades vão surgir.

A primeira é sem dúvida a que deriva da apresentação pelos Estados Unidos do plano Eisenhower, já formulado em Genebra e conhecido dos leitores: fotografias aéreas e troca de informações militares.

O plano foi rejeitado oficialmente pelos russos e nada leva a crer que tenha agora a possibilidade de ser aceito. Constitui sem dúvida um dos passos mais audaciosos, dados pelos norte-americanos, e ninguém se atreveu negar-lhe valor. Contudo não se entende muito bem, por que apresentá-lo se já tinha sido recusado pelos únicos que podiam dar-lhe o assentimento. Que a Grã-Bretanha ou a França o aceitem, é de valor secundário. Na verdade tudo o que na Grã-Bretanha ou França tem interêsse militar é conhecido dos Estados Unidos — ou então o pacto do Atlântico não existe. Para sermos claros, o assunto é exclusivo entre Washington e Moscou. Se estiverem de acôrdo, o plano do presidente Eisenhower, apresentado agora pelo sr. Henry Cabot Lodge, um dos homens de maior valor da equipe republicana, será aplicado. Se a Rússia mantiver a sua recusa — tudo o mais é tempo perdido. E, essa recusa será mantida, segundo a opinião de americanos que lidam de perto com o problema. E' o que nos diz, na revista «The Reporter», agora chegada ao Rio, com data de 15 de agôsto, o general da reserva Thomaz R. Phillips («President Eisenhower's Geneva Plan») ao afirmar que «os russos conhecem muito mais dos estabelecimentos militares dos Estados Unidos do que os Estados Unidos da Rússia, sendo portanto surpreendente que aceitem o nosso plano, mesmo quando reconheçam nele um esfôrço de boa vontade e, apenas, secundàriamente, um desejo de superar as nossas deficiências, aliás já claramente enunciadas por chefes responsáveis». Esta é uma afirmativa que vem na seqüência de outras feitas por altas patentes na reserva.

* * *

De tôdas as formas a apresentação do plano na subcomissão de desarmamento não representará nada de concreto. Terá a sua inscrição solene nas atas para a História. Depois de cordialmente rejeitado (a menos que surja uma imprevisível reviravolta completa dos russos) começará a discussão de outros planos, quer dos Estados Unidos, quer de outros países. O plano Eisenhower é a ponte entre Genebra e os trabalhos da subcomissão. Nesta, agora, é que o debate sôbre o desarmamento vai ser concreto. E, esperemos que dê resultados positivos também. Tudo dependerá da adoção de meios eficazes de fiscalizar as decisões tomadas. Pois se nada fôr resolvido quanto à fiscalização, o espírito de Genebra começará a tornar-se apenas em matéria, mais ou menos debruada de flores e de cortesia, mas sem atingir o mínimo que nos fôra prometido, e tínhamos o direito de esperar, depois da reunião dos «Quatro Grandes» em julho. O desarmamento e a fiscalização do desarmamento são o fundo do problema, que Genebra formulou em têrmos gerais e a que agora cumpre dar a resposta adequada.

NOTÍCIAS DO EXÉRCITO

(Vide Boletim da Diretoria Geral do Pessoal à 5ª pág. da 3ª seção)

Encerram-se Hoje os Cursos de Instrução Especializada

ÀS 9H15M, NA SEDE DA ESCOLA

REALIZA-SE hoje, às 9h15m, na Escola de Instrução Especializada, a cerimônia de encerramento de seus cursos para oficiais, que será precedida de inaugurações do busto de Caxias, do retrato do ex-comandante da Escola e do Laboratório Fotográfico do Departamento de Fotoinformação do Estabelecimento e formatura da Escola. As 10 horas, terá início a principal cerimônia do dia, que constará de encerramento dos Cursos de: Básico de Material Bélico, Guerra Química, Equipamento Mecânico e Purificação da Água, Observadores Aéreos e Foto-Informação. Serão diplomados os seguintes oficiais: Curso Básico de Material Bélico (8ª turma) — majores Beatty Teixeira Sales, César Araújo Costa, Eduardo Simões, Hélio Brandão, Joamar Lopes Lemos, Manuel Coiares Chaves Filho, Nelson Teixeira Lemos e Sidnei Simões e Silva. Curso de Guerra Química (17ª turma) — capitão Geraldo Izais de Macedo e primeiros tenentes Antônio Bueno Vieira, Antônio Viana Filho, Cleto Carneiro Barata Monteiro, Fernando Pinto Martinelo e Sérgio de Santis. Curso de Equipamento Mecânico e Purificação da Água (5ª turma) — primeiros tenentes Eli Rêgo, Irajá Bernardino Ribeiro, Lúcio Salgueiro Bretas Carmo, Roberto Angelo de Barros Padilha e segundos tenentes Gilberto Carneiro Tavares, Luís Cassiano Feijão, Renato Hermes Salcedo Tubino, Sidnei Charles Day, Vicente de Paula Batista Júnior e Vitor José Schlobach Fortuna. Curso de Observadores Aéreos (2ª turma) — primeiros tenentes Braz Monteiro Campos, Ítalo de Augustini Altino Vieira, Jair Fialho Fernandes, Nei Brasil Lemos e Paulo Lafaiete Pereira. Curso de Foto-Informação (11ª turma) — capitão Heitor Ribeiro Lemos Filho e primeiros tenentes fuzileiro naval Herculano Pedro de Limayer, Carlos Alberto Pereira Rêgo Xavier, Herbes Rizi Franco, Luís Fernando de Caldas, Mário Bruno e Peri Ismael Maciel.

A cerimônia será presidida pelo chefe do Estado-Maior do Exército com a presença de altas autoridades militares, especialmente convidadas pelo coronel Moacir Melo, comandante da Escola. O ministro da Guerra fará-se representar por um oficial de seu gabinete.

C.O.R.R. DAS FORÇAS ARMADAS

A tesouraria do Clube de Oficiais Reformados e da Reserva das Fôrças Armadas solicita o comparecimento dos sócios primeiro tenente da Marinha Tupi da Silva Lisboa e civis João Evangelista Chagas e Gabriel Faustino dos Santos, a fim de tratarem de assunto de seus interêsses.

AVISO AOS INCAPAZES

Os militares reformados por incapacidade física definitiva estão amparados pelos arts. 30 e 33 da lei n. 2.370/54 (Lei de inatividade — BE 51-54), desde que essa incapacidade seja proveniente de ferimentos recebidos em campanha, acidentes em serviço, tuberculose, paralisias, lepra, cegueira, cardiopatias graves e outras moléstias que fazem o individuo inválido para qualquer trabalho. Os interessados poderão requerer os benefícios dessa lei ao ministro da Guerra, por intermédio da Diretoria Geral do Serviço Militar, onde poderão obter maiores esclarecimentos.

IGREJA CASTRENSE DA VILA MILITAR E DEODORO

A Igreja Castrense da Vila Militar e Deodoro, comemorando amanhã, dia 1º, seu 10º aniversário, convida seus paroquianos e amigos para as festividades do dia, na seguinte ordem: 7h45m — Hasteamento da Bandeira; 8 horas — Missa em ação de graças e, em seguida, visita ao Jardim da Infância, exposição de trabalhos e uma demonstração dos alunos; 20 horas — Churrasco popular.

ANIVERSARIO DO POLIGONO DE TIRO DA MARAMBAIA

Foi comemorado festivamente o 10º aniversário do Poligono de Tiro da Marambaia. Ao seu realizador, general José Faustino dos Santos e Silva, foram prestadas várias homenagens, quer nos meios militares, quer no Parlamento Nacional, através da palavra do senador Mendonça Clark, que discorreu sôbre sua vida pública e militar, fazendo transcrever em ata a sua biografia.

DIA DO MINISTRO

O ministro da Guerra recebeu ontem, em seu gabinete de trabalho, os generais Odilio Denis, Leônidas Amaro, Emílio Maurell Filho, senador Vitorino Freire e coronéis João Carlos Gross e João Couto Ramos. As 18 horas, despachou com o presidente da República.

UNIFORME DO DIA

Para amanhã, dia 1º, a Secretaria Geral da Guerra marcou o 5º uniforme.

VAI COMANDAR O 1º R. C. MOTORIZADO

Para Santa Rosa, Rio Grande do Sul, seguirá amanhã, dia 1º, via aérea, o coronel João do Couto Ramos, a fim de assumir sua nova comissão de comandante do 1º R. C. Motorizado. Antes do seu botafora, o antigo comandante dos «Dragões da Independência» será alvo de u'a manifestação de apreço dos amigos, colegas e de seus ex-comandados na guarnição desta capital.

MAIS UMA DEMONSTRAÇÃO PELOS PARA-QUEDISTAS DO EXÉRCITO

Realizar-se-á no próximo dia 6, às 10 horas, uma demonstração dos pára-quedistas do Exército no Campo do Gramacho. Essa demonstração será feita com a participação da quase totalidade dos homens do Núcleo da Divisão Aeroterrestre e será uma homenagem à Semana da Pátria e ao aniversário da criação do pára-quedismo militar no Brasil. Altas autoridades civis e militares assistirão a êsse exercício de salto.

NOTICIAS DA U.C.M.

Associando-se às comemorações do «Dia do Soldado», a União Católica dos Militares, sob os auspícios do Centro Regional n. 1, fêz rezar, a 25 de agôsto último, missa na Igreja do Convento de Santo Antônio. Às 9h30m do mesmo dia e sôbre o tradicional altar de Caxias, armado junto ao altar-mor da Igreja Franciscana, ornada e engalanada para a tradicional cerimônia, foi celebrado o Santo Sacrifício pelo coronel capelão chefe do S.A.R., padre João Pheeney. O ato contou com a presença dos generais ministro da Guerra, secretário geral e comandante da Divisão Blindada, além de outras autoridades e oficiais. O brigadeiro presidente da U.C.M. fará realizar amanhã, às 17h30m, na Cruz dos Militares, a reunião mensal do diretório central. Para essa sessão encarece o comparecimento dos oficiais católicos e capelães militares da guarnição.

MUSEU MILITAR DO EXÉRCITO

Foi doada pelo segundo-tenente da reserva Rosalvo de Oliveira Alves, ao M.M.E., uma peça de fardamento do Exército Alemão, encontrada nos campos de batalha da Itália.

NOTICIAS DA MISSAO MILITAR BRASILEIRA DE INSTRUÇAO NO PARAGUAI

Chegou a Assunção, no dia 20 de agôsto, em avião especial da FAB, o novo chefe da Missão, coronel Murat Guimarães.

— Dia 6 de setembro próximo será realizada uma recepção para apresentação do coronel Murat Guimarães e despedidas do tenente-coronel Alfredo Molinaro, antigo chefe da Missão, e dos tenentes-coronéis Augusto Joaquim Moreira, dr. Américo Pereira e Moacir Barcelos Potiguara.

— Realizou-se, no dia 24 de agôsto, na residência do coronel Molinaro, um almôço de despedida oferecido ao govêrno paraguaio e à sociedade local pelo casal Molinaro. Este ágape contou com a presença das seguintes autoridades, além de outras pessoas gradas: presidente da República e senhora, general Alfredo Stroessner, ministros das Relações Exteriores e sra. dr. Sanchez Quell, de Obras Públicas e Comunicações e sra. general Marcial Samaniego, da Fazenda e sra., dr. Carlos Vellilla, do Interior e sra. dr. Tomaz Romero Pereira, de Defesa Nacional e sra. general Higino Moriniigo, de Saúde Pública dr. Henrique Zacarias Arza, de Indústria e Comércio general César Barrientos, da Educação e sra. dr. Raul Peña, da Agricultura e sra. dr. Fábio Silva, da Justiça e Trabalho dr. Luis Martinez Militos, chefe do Estado-Maior Geral e sra. general Mário Coscia, chefe da Casa Militar da Presidência, capitão José Argaña, secretário particular do presidente dr. Geraldo Haley Mora, secretário geral da Presidência e sra. dr. Angel Peralta Arellano, chefe do cerimonial do M. das Relações Exteriores e sra. dr. Tomás R. Salomoni e ainda os seguintes membros da Missão Militar Brasileira, com as respectivas esposas: coronel Murat Guimarães, majores Lourival Massa da Costa, Fernando da Silva Abrantes e dr. Galeno da Penha Franco, tenente-coronel dr. Américo Pereira, majores Kerensky Túlio Mota e Sali Skainerber.

Durante o almôço foram trocados brindes em que se destacava a atividade do coronel Molinaro na chefia da Missão.

— Por decreto do govêrno paraguaio, foi condecorado com a Ordem do Mérito o coronel Alfredo Molinaro.

— Em solenidades realizadas na sede da Missão foram homenageados o capitão José Argaña e os drs. Tomás R. Salomoni e Geraldo Haley Mora.

CLUBE MILITAR

DEPARTAMENTO RECREATIVO — Hoje, dia 31, chá dançante, das 16h30m às 18h45m, 5º andar. Traje completo, para cavalheiros.

— Dia 4 de setembro, «matinées» infantil, às 16 horas. Desenhos, comédias e filmes de «far-west».

— Dia 7, «Baile da Independência», das 23 às 4 horas. Traje: rigor. Civil: casaca, «smoking», sendo permitido o «summer» legítimo. Militar — Exército: 1º, 2º, sendo permitida o 3º uniforme. Aeronáutica e Marinha, o correspondente. «Tickets» para cadetes, no Departamento Recreativo, a partir do dia 5, às 14 horas. Reserva de mesas, a partir do dia 3, às 14 horas.

— Desfile de Modas Bangu — Inscrições abertas até o dia 5 de setembro, às 18 horas.

Solicitamos às candidatas já inscritas que confirmem as inscrições até essa data.

— Natal — Distribuição de Brinquedos — Inscrições no Departamento Recreativo, a partir de amanhã, dia 1º, e encerramento, impreterivelmente, no dia 20 de setembro, às 18 horas.

OBS.: — As inscrições obedecem ao limite de idade de 1 a 10 anos, sendo necessário a apresentação da carteira do sócio.

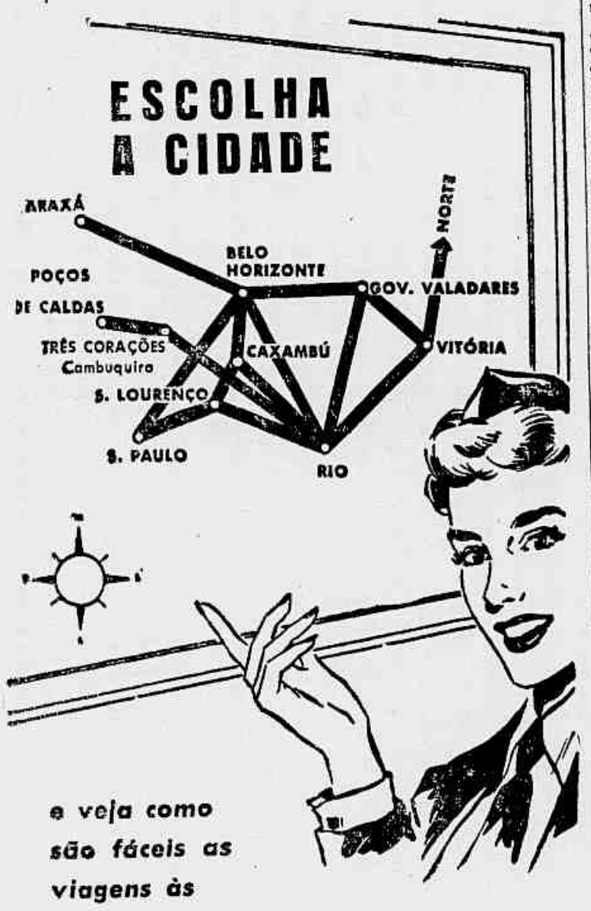

e veja como são fáceis as viagens às

ESTAÇÕES DE ÁGUAS

pela "NACIONAL"

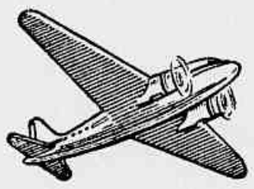

Seja qual fôr a época do ano em que o Sr deseje viajar às estâncias balneárias de Araxá, São Lourenço, Poços de Caldas, Caxambú, Cambuquira ou Lambari, estarão sempre às suas ordens os exemplares serviços da NACIONAL TRANSPORTES AÉRFOS.

Mas, as ligações entre êsses municípios realizadas, em poucos minutos, pela "NACIONAL", oferecem mais um motivo de atração para as suas férias, porque o Sr. poderá extender o seu passeio às várias cidades durante a mesma temporada.

Consulte a nossa agência.

NACIONAL

TRANSPORTES AEREOS

Rua Sta. Luzia, 685-B - Tel. 32-7399

Rio de Janeiro

NOTÍCIAS DA MARINHA

RECEBIMENTO NA DIRETORIA DO PESSOAL DE DECLARAÇÕES DE HERDEIROS E DEPENDENTES

INSTRUÇÕES BAIXADAS A RESPEITO

A partir de 15 de setembro, a Divisão de Herança Militar do Departamento de Intendência da Diretoria do Pessoal receberá as declarações de herdeiros e de Dependentes as segundas, quartas e sextas-feiras das 13 às 16 horas, e as segundas e quintas-feiras das 9 às 11 horas, atenderá aos herdeiros para tratarem de promoção «post-mortem» e processos de pensão. Ao interessado será entregue, no guichê, um cartão com o número de trânsito provisório que receber a declaração, para conhecimento sôbre o andamento da mesma. As declarações de herdeiros e de dependentes do pessoal da ativa, reserva e reformados, domiciliados no Distrito Federal, serão entregues, pessoalmente pelos interessados, no Ministério da Marinha, Diretoria do Pessoal — 4º andar — na Divisão de Herança Militar, nos dias acima indicados. As declarações de herdeiros e de dependentes do pessoal fora da sede continuarão a ser encaminhados a esta Diretoria, por meio de ofícios e despachos, em caráter urgente, como anteriormente. Em face da importância da declaração de herdeiros no processo para habilitação ao montepio, as autoridades devem obrigar os contribuintes a fazerem as declarações de herdeiros, de acôrdo com o artigo 54, do Decreto 32.389, de 9-3-953, publicado no boletim 13 de 1953, combinado com o disposto no artigo 3º do decreto lei 6.943, de 10 de outubro de 1944. Os certificados das declarações de herdeiros, a que se refere o artigo 57, do decreto n. 32.389, e a assinatura do «Chefe Imediato» das declarações de herdeiros do pessoal da reserva e reformados serão feitos pelo encarregado da Divisão de Herança Militar do Departamento de Intendência da Diretoria do Pessoal. Solicita a Diretoria do Pessoal aos Diretores e comandantes que seja observado o maior cuidado na feitura das declarações, no propósito de evitar devoluções, que não só aumentam a burocracia, como, ainda, prejudicam os herdeiros. A Diretoria do Pessoal solicita, outrossim, as autoridades da sede facilitarem o recebimento à DP dos contribuintes do montepio e declarantes do abono de família (declarações de dependentes).

CANDIDATOS AO C. I. O. R. M. CHAMADOS

Para fins de matrícula no primeiro ano, deverão ser inspecionados de saúde, nas datas abaixo indicadas, os seguintes candidatos ao Centro de Instrução de Oficiais para a Reserva da Marinha: Dia 1º — José Carlos de Miranda, Nilo Pires Peçanha, Ani Kiffer, Egberto Raimundo da Silva Filho, Alcir dos Prazeres da Silva Filho, Sérgio Nogueira Zaneli, Mário da Cunha Ramos, José Antônio Rodrigues Neves, Nestor Pereira Braga Júnior, e Luís Fernando de Toledo Rezende Cardoso de Miranda; Dia 2 — Carlos Augusto Faller de Sá Nogueira, Amauri Belo Primeiro, Ricardo Carlos Reis, Mário Stefan Lallman, Rogério Ribeiro de Macedo, Roberto Figueiredo da Gama e Silva, Alan Edward Burgum, Telmo Teixeira Aguiar, Newton de Oliveira Texira e Osório Elói Ribeiro.

DECRETOS ASSINADOS

O presidente da República assinou ontem os seguintes decretos: promovendo ao pôsto de primeiro tenente os segundos-tenentes reformados: Albertino Peçanha e Cândido Joaquim de Almeida Neto; promovendo «post-mortem» no pôsto de primeiro-tenente o segundo-tenente reformado Inácio Marzani; promovendo ao pôsto de primeiro-tenente o suboficial José Delmario Passos e transferindo-o para a reserva remunerada; promovendo, na situação de reformados, ao pôsto de segundo-tenente o suboficial prático José Belém da Rocha e nas graduações de primeiro-sargento o segundo Machir Gomes Cavalcante e a graduação de terceiro sargento o cabo Honorato Barreto; aposentando o operário José Lopes da Silva.

APRESENTAÇOES

Por diversos motivos, apresentaram-se, ontem, à Diretoria do Pessoal os comandantes Adir Veloso de Albuquerque, Paulo César Pecegueiro da Cruz, Telmo Becker Reifschneider, o capitão tenente Niame Duarte Ferreira e os tenentes Valter da Silva, Luís Carlos Machado da Silva.

DIA DO MINISTÉRIO

O ministro Amorim do Vale, acompanhado de seu ajudante de ordens, capitão-tenente Mário Guarita, compareceu ontem ao palácio do Catete para despacho com o presidente da República. Fêz-se representar pelo capitão. Clinton Cavalcante de Queirós Barros na inauguração do Hospital do 1. A. P. M. e na cerimônia de entrega de diplomas aos civis que concluiram o curso de combate a incêndio no C. A. A. M. L. — Recebeu para despacho os almirantes Cicero de Freitas Marinho e Antônio Maria de Carvalho.

ATOS ASSINADOS

O titular da pasta assinou ontem os seguintes atos: dispensando o capitão. Paulo Augusto de Lima das funções de imediato do «Rijo»; promovendo na graduação de terceiro sargento o fuzileiro Adolfo Francisco de Araújo e reformando-o por invalidez definitiva; promovendo à graduação de segundo sargento o cabo João Jacinto Pereira e o marinheiro Pedro Gentil dos Santos e transferindo-os para a reserva; designando os capitães de corveta César Augusto Pedreira de Barros para encarregado do Curso de Especialização de Comunicação para Oficiais e Glauby da Silva Valente para instrutor de instrumentos náuticos da Escola Naval, sem prejuízo das que já exerce; promovendo, na graduação de terceiro sargento o marinheiro asilado Paulo Francisco dos Santos e o taifeiro Jorge Soares.

Amanhã na Guanabara

As Novas Corvetas

Deverão chegar amanhã a esta capital procedente do Salvador as corvetas «Imperial Marinheiro» e «Baianas», encomendadas aos estaleiros navais holandeses.

Vão Receber a Ordem do Mérito

O presidente da República assinou decretos na Ordem Nacional do Mérito, conferindo-a, no grau de Comendador, ao dr. Ari de Almeida e Silva, provedor da Santa Casa de Misericórdia e ao professor Manuel Pires de Carvalho Albuquerque, presidente do Conselho de Engenharia e Arquitetura da 4ª Região. E no grau de Oficial às sras. Stela de Carvalho Guerra Duval, presidente e fundadora da "Pró-Matre" e Jerônima Mesquita, presidente dos Serviços de Obras Sociais (SOS) e da União Brasileira pró-Temperança e ainda ao sr. Oscar Dusendschon.

Apartamentos para Sargentos

Em Vicente de Carvalho, um bloco de 500 apartamentos, com 1, 2 e 3 quartos, ao preço de 120, 240 e 360 mil cruzeiros sem entrada, em prestações de 560, 1.200 e 1.800 cruzeiros mensais. Tratar com TAVARES — Alfândega, 111-A, sala 408 — 23-4638 e 23-2299

Como o LINIMENTO DE SLOAN alivia o REUMATISMO

Usando os raios infravermelhos, a ciência pode agora fotografar os vasos sanguíneos subcutâneos. A ilustração acima, baseada em fotografias autênticas, revela porque o Linimento de Sloan é tão eficaz no tratamento do reumatismo. É que, ativando a circulação do sangue nos músculos doloridos, o Linimento de Sloan nutre os tecidos e restabelece o equilíbrio circulatório. O Linimento de Sloan alivia prontamente as dores reumáticas e musculares. Compre, hoje mesmo, o seu vidro de

LINIMENTO DE SLOAN

SARNA

Não permita que eczemas, erupções, micoses, manchas vermelhas, frieiras, acne ou "psoriasis" estraguem sua pele. Peça Nixoderm ao seu farmacêutico hoje mesmo. Veja como Nixoderm acaba com a coceira em 7 minutos e rápidamente torna sua pele macia, clara e aveludada. A nossa garantia é a sua maior proteção.

DR. ILYDIO SAUER

(Ex-associado do Professor Bacon, de Filadélfia).

INTESTINOS, RETO E ANUS.

CIRURGIA DO APARÊLHO DIGESTIVO

RUA MARTINS FERREIRA, 60 — (Entre as ruas Voluntários da Pátria e São Clemente) — TELS.: 26-3756 e 45-7556.

Dr. PIZZOLANTE PROSTATA — RINS — REUMATISMO — MOLÉSTIAS SEXUAIS — OVARIOS — BEXIGA — URETA — Tratamento rápido, sem operação — Aparêlho Norte-Americano (Febre local) — 7 de Setembro, 66 — 11º andar — De 9 às 18 hs. — Telefone: 22-8472.

Radiografia Dentária à Cr$ 15,00

DR. M. HERNANDEZ PEREZ — Cirurgião-Dentista

Avenida Rio Branco, 183 — 8º andar — Sala 804 — Diàriamente, das 13 às 18 horas — TEL.: 22-4966.

Notícias da Polícia Militar

O DIA DO COMANDO

O coronel João Ururai de Magalhães, comandante geral, fazendo-se acompanhar do major Valdir Silveira Miranda, estêve na manhã de ontem, em visita ao Corpo de Serviços Auxiliares e Regimento Marechal Caetano de Faria, onde em companhia do tenente-coronel Osmar Oliveira de Almeida e major Hélio Miranda Quaresma, respectivamente, comandantes daquelas Unidades, percorreu tôdas as diversas dependências.

Depois, o coronel Ururai seguiu para a Invernada de Olaria, onde em companhia do tenente José Roque Regis Filho, superintendente geral daquele Estabelecimento e seu auxiliar tenente Jorge Ribeiro Câmara e ainda do tenente Lair Jacinto da Silva responsável pelo canil ali situado, visitou as diversas dependências do mesmo e as obras que estão sendo edificadas naquela invernada.

À tarde, em seu gabinete, o coronel Ururai recebeu para despacho, o tenente-coronel Ismael Marques de Pinho, chefe do Estado-Maior e o major Cordeiro França, chefe do seu gabinete.

TRANSFERÊNCIAS — CLASSIFICAÇÃO DE OFICIAIS

Por absoluto interêsse do serviço, e em caráter provisório, aguardando ato definitivo do ministro da Justiça, resolveu:

TRANSFERIR: da 1ª Cia. do 1º Batalhão, para o 3º Batalhão de Infantaria o capitão Belerofonte Monteiro de Andrade, que continua adido ao Estado-Maior; do cargo de comandante da 2ª para a 1ª Companhia do 1º Batalhão de Infantaria, o capitão Ademar da Silva Castro; do cargo de comandante da 2ª Companhia do 7º Batalhão de Infantaria, o capitão João França Coelho; do cargo de comandante da 4ª Companhia do 2º Batalhão para o 1º Batalhão de Infantaria, o capitão Nélson Tavares; do 2º Batalhão, para o cargo de comandante da 2ª Companhia do 7º Batalhão de Infantaria, o capitão Luís Barbosa Lima; e, do 1º Batalhão, para o cargo de comandante da 4ª Companhia do 2º Batalhão de Infantaria, o capitão Thiers Marinho Coelho.

CLASSSIFICAR: no cargo de comandante da 2ª Companhia do 1º Batalhão de Infantaria, o capitão Esmeraldino dos Santos Duque Estrada Meier.

REQUERIMENTOS

Major Alfredo dos Santos Cunha Júnior e capitão João França Coelho — Arquive-se; 1º sargento reformado João de Carvalho (2º), coronel reformado Isolino Tacon Ulha e soldado reformado Andalécio dos Santos — Indeferido; capitão Guaraci de Lima Furtado, 2º tenente Osmar Gomes e 3º sargento reformado Arnaldo Lustosa Brunete — Certifique-se pagando os emolumentos; cabo de esquadra José de Oliveira Barbosa — Certifique-se; 2º tenente reformado Valdomiro de Alencastro e coronel reformado Antônio da Silva Carvalho — Deferido.

DISPENSA DO SERVIÇO

O comando geral concedeu permissão ao soldado Jaime Cordeiro para gozar na cidade de Vitória, no Estado do Espírito Santo, os 8 dias de dispensa do serviço que lhe foram concedidos.

COMPARECIMENTO

Estão sendo convidados a comparecer ao Protocolo geral, para tratarem de assuntos de seus interêsses, os 2º tenente reformado João de Carvalho (2º), 2º sargento reformado Alberto de Oliveira Lima, ex-praça da Corporação, Sinval Pereira dos Santos, donas Iracema Correia, Dalva do Vale Lima, Luci Melo Rosa e Guaraci do Vale Melo, todos filhos do soldado reformado já falecido Manuel do Vale Melo, ex-praças Gilberto Vita Lopes, Manuel Antônio Mariano, Alvaro Pereira Pinto, Argemiro da Costa Bastos e Martinho José Pereira, dona Rosana Joaquim do Nascimento, cabo reformado Manuel Soares da Silva, soldado reformado Oceano Alves e civis Lúcio Mauricio e Ivo da Silva.

NOTÍCIAS DA AERONÁUTICA

Estudarão a Possibilidade da Criação de Um Banco de Sangue

DESIGNADA A COMISSÃO

Atendendo à solicitação do Estado Maior das Fôrças Armadas, o ministro da Aeronáutica assinou portaria, designando o tenente coronel dr. Osmário de Moura Pinlsant e o tenente dr. Luís Carlos Zamith para integrarem a Comissão que deverá estudar a possibilidade da criação de um Banco de Sangue. Também foram designados o tenente coronel farmacêutico Paulo Mota Lira e o major farmacêutico Euripedes Faig Tôrres para integrarem a Comissão que deverá estudar a possibilidade da criação de um Laboratório Farmacêutico. Os oficiais para designados deverão apresentar-se ao diretor geral de Saúde do Exército, presidente da Comissão Permanente dos Diretores dos Serviços de Saúde das Fôrças Armadas.

PROMOÇAO E REFORMA

O ministro da Aeronáutica assinou portaria, promovendo à graduação de terceiro sargento e, nesta graduação, reformado (ex-officio), o soldado de primeira classe Expedito Franklin de Castro.

SUBSTITUIÇÃO NA «CERNAI»

Em virtude de portarias assinadas pelo ministro da Aeronáutica, foi concedida dispensa ao coronel aviador engenheiro Hélio Costa, da função de membro efetivo da Comissão de Estudos Relativos à Navegação Aérea Internacional. Em sua substituição foi designado o tenente coronel aviador Paulo Cunha Melo.

REFORMAS «EX-OFFICIO»

Pelo ministro da Aeronáutica foram assinadas portarias, reformando (ex officio), na graduação de terceiro sargento, os taifeiros Antônio dos Santos, João Rodrigues Franco e Aureliano Moreira de Sousa, e os soldados Benedito Dario da Silva, Manuel de Lourdes Calvelho, Pedro Rodrigues de Assis, Salvador Pereira, Aguinaldo Lantman e Jorge Fernandes.

CONSIDERADOS PROMOVIDOS - O ministro da Aeronáutica assinou as seguintes portarias:

considerando promovido à graduação de terceiro sargento, o soldado de segunda classe reformado Vicente Rosa; de terceira sargento, o soldado de primeira classe reformado Teotônio Nogueira da Silva; de terceira sargento, o cabo reformado Silvio Pereira de Sousa; de terceiro sargento, o cabo reformado Adelino Domingos Thiessen; de terceiro sargento, o soldado de primeira classe reformado Luís Rodrigues de Albuquerque, promovendo-o ainda à graduação de segundo sargento; de terceiro sargento, o cabo reformado Wilson Silveira Tavares, promovendo-o ainda à graduação de segundo sargento; de terceiro sargento o taifeiro de primeira classe reformado Vaidir Gonçalves.

DESIGNAÇAO DE MONITORES

O titular da pasta da Aeronáutica assinou ato, designando, por necessidade do serviço, os sargentos Luciano Rodrigues e Orlando Agostinho da Silva, para exercerem as funções de monitores na Escola de Especialista de Aeronáutica.

REQUERIMENTOS DESPACHADOS

O ministro da Aeronáutica despachou os seguintes requerimentos:

Jorge Neves: «Arquive-se»; tenente coronel Osvaldo Carneiro Lima, solicitando seja mandado computar como tempo de serviço o período compreendido entre 20-4-925 a 17-3-927, por haver sido convidado na chamada «Conspiração Prestes»; «Deferido»; tenente Amoré Santos Matos, solicitando demissão do serviço ativo; «Arquive-se»; tenente Emanuel Nicol, solicitando retificação de data de inclusão no quadro da ativa, de 14 de abril de 1953, para 10 de março de 1951; «Indeferido»; aspirante Raimundo Nascimento Neto, solicitando mandar suspender os efeitos do aviso nº 68, de 21-11-1952; «Indeferido»; João Mendes da Silva, solicitando retificação do nome de sua genitora constante de sua carteira de identidade de Maria Noli Guedes para Maria Noli Guedes; «Deferido»; suboficial Heraldo José dos Santos, solicitando retificação do nome de sua genitora de Francisco Santos para Francisca Maria dos Santos; «Deferido»; sargento Noraldino Soares de Lima, solicitando retificação do seu nome para Noraldino Soares Lima; «Deferido»; sargentos Edison de Almeida Prata e Marcos da Costa Caldas, solicitando promoção ao pôsto de segundo tenente para a reserva da 2ª classe do 1º lugar da Aeronáutica; «Indeferido»; sargento Alcisio Guilherme de Sousa, solicitando certidão, do inteiro teor de documento de seu interêsse; «Certifique-se»; suboficial João Inácio da Silva e sargentos Altivo de Oliveira, Augustos dos Santos Sampaio e Obed de Matos, solicitando cancelamento de punições; «Cancelem-se»; suboficial José Manuel Pedro, solicitando os benefícios da Lei nº ..... 2.370/54; «Indeferido»; suboficial Wilson Machado, solicitando transferência para a reserva remunerada; «Indeferido»; Iara Macedo Rabelo, Sinésio Marques de Oliveira, Antônio Ferreira de Carvalho, José Amaral Costa, Miguel Archanjo da Silva e Dalmo Fonseca, servidores do Ministério da Aeronáutica, solicitando averbação de tempo de serviço em dôbro prestado, em zona de Guerra, definida e delimitada por decreto vigente; «Indeferidos»; Silvestre Travassos Calmon, solicitando sua readmissão na função

(Conclui na 2.ª secção, 4.ª página)

Consulte o homem que realmente conhece o assunto
Esso Extra Motor Oil
é o primeiro!...
Esso
Esso EXTRA MOTOR OIL
Esso EXTRA MOTOR OIL
Esso EXTRA MOTOR OIL
Esso EXTRA MOTOR OIL
Esso EXTRA MOTOR OIL

...porque nenhum outro óleo lubrificante oferece tanto em proteção!

Dentre todos, Esso Extra Motor Oil é o preferido pelo maior número de automobilistas! Isso porque êles bem sabem que Esso Extra Motor Oil significa maior proteção para o motor dos seus automóveis... porque Esso Extra Motor Oil mantém corpo adequado a quaisquer temperaturas do motor! Esso Extra Motor Oil tem um aditivo extra, que limpa enquanto lubrifica. Portanto, se você quer obter para o motor do seu carro... algo extra em proteção, rendimento e economia... peça Esso Extra Motor Oil, vendido em latas fechadas que o Seu Revendedor Esso abrirá na sua presença!

Você obtém sempre mais no Seu Revendedor (Esso)

Teatro Cinema Rádio

Curso de Dramatização Para Professôres, da A. de Teatro

TERA' início no próximo dia 6 de setembro, o curso de Dramatização para Professôres, organizado pela Academia de Teatro e especialmente destinado aos professôres do ensino primário, secundário ou superior. O curso será eminentemente prático, abrangendo o estudo da Cultura da Voz, Reeducação Auditiva (Heitor Henriquez), Improvisação e Ritmo (Maria Clara Machado), Técnica Teatral (Interpretação e Direção, com Dulcina Morais e Adolfo Celi), e a aplicação desses conhecimentos para a dramatização infantil, Juvenil e montagem de peças para estudantes. Os interessados deverão dirigir-se à secretaria da Associação Brasileira de Teatro, à avenida 13 de Maio n. 23, sala 506, diàriamente, inclusive sábados, entre 13 e 17 horas. Outras informações pelo telefone: 52-9280.

UMA GRANDE ATRIZ

NUMA época em que o teatro perde salas de espetáculo para o cinema e atores para o rádio, é uma satisfação assinalar o retôrno — poder-se-ia dizer: triunfal — de Iracema de Alencar ao palco, após dez anos de ausência, já que as suas ligeiras aparições nesse intervalo não tiveram maior significação. O trabalho da protagonista de «E' preciso viver», foi unânimemente consagrado pela crítica; oxalá essa concordância sirva para convencer a artista de que o seu lugar é no palco e que dêle não deve mais sair. Embora ainda melhor aquinhoado de boas atrizes que de bons atores, o nosso teatro não as possui em tal número que possa tolerar o desperdício que era uma intérprete do talento de Iracema de Alencar a lacrimejar baboseiras ao microfone.

O seu desempenho pode ser encarado como uma lição de humildade, de amor ao teatro, para os que nêle dão os primeiros passos. Tendo estreado, ainda muito jovem, num tempo e num teatro que desconhecia essa figura que hoje impera no palco: o diretor não se rebelou agora contra êle, como outros da sua geração. Ao contrário, compreendeu, aceitou essa submissão, êsse sacrifício do brilho de, pelo menos, parte da atuação individual do astro em favor da unidade do espetáculo. Deixou-se guiar, orientar por aquêle que foi incumbido de dirigir a peça. Foi mesmo além: não só admitiu essa direção, como lhe atribuiu de público (em entrevista publicada domingo no Suplemento dêste jornal), o êxito da sua atuação. Disse ela: «O maior mérito é de Graça Melo, o diretor, porque o sucesso do meu papel e da peça são frutos dêle». Sem dúvida, a qualidade de um espetáculo, em todos os seus aspectos, depende, sobretudo, da direção; mas as indicações do diretor teriam sido inoperantes sem o talento da intérprete para executá-las...

Henrique Oscar

COLOR REVUE

Edson Silva (ao violão), o "Cosme" de "Do tamanho de um defunto", faz parte do elenco da revista "Color Revue", que deverá estrear no Teatro Follies, no próximo dia 6, sob a direção de Armando Couto, e com Ariston, Pituca, Sônia Mamed, Helena Amaral, Mara Muree, Augusto César, Herbert, os bailarinos Dina Nova e Tony William e girls.

MARCEL KLASS E JOÃO CELESTINO NO RECREIO

Para a companhia de operetas de Pedro Celestino e Francisco Moreno, que deverá atuar no Teatro Recreio, acabam de ser contratados João Celestino e Marcel Klass, devendo o primeiro ser o ensaiador, e o segundo o maestro daquele conjunto.

Nova Programação do Teatro B. de Comédia

Com o cancelamento na programação do Teatro Brasileiro de Comédia, da peça «Liolá», de Pirandello, em virtude de haver o juiz de Menores proibido a participação de crianças no espetáculo, «Santa Marta Fabril S. A.», atual cartaz no Ginástico, será o último trabalho do diretor Adolfo Celi e dos atores Tônia Carrero e Paulo Autran, naquele conjunto.

O próximo espetáculo do T. B. C., no Rio, será uma comédia, com Célia Biar e Mauricio Barroso, sob a direção de Eugênio Kusnet. Depois será encenada no Ginástico a peça «Volpone», de Ben Johnson, que deixa esta semana, o cartaz do T. B. C., de São Paulo.

DISCOS

DISCOS EM REVISTA

LOJZI BALOGH — «Melodias em Cimbalo» — Copacabana CLP — 2.021 — (Cr$ 150,00) — Lojas Palermo. — *Aluizio Rocha*

Da família da cítara, porém, de maior tamanho, repousando sôbre quatro pés, e tocado por meio de duas baquetas, o cimbalo é usado, principalmente, pelos ciganos húngaros, em cujas orquestras substituem o piano. Ropper o emprega, também, na orquestração da «Rapsódia nº 2» de Liszt, mas, por falta de um bom solista, as orquestras geralmente o omitem. A não ser em gravações de música popular húngara, parece ser difícil encontrar discos de cimbalo com repertório de interêsse geral. Neste long-playing da Copacabana, o cigano húngaro Lojzi Balogh executa um variado programa de melodias ciganas húngaras, russas e rutenas, a marcha «Rakoczy», o «Tema do Terceiro Homem», e a valsa «Rosas do Sul», de Strauss, em que sua maestria se revela na expressiva interpretação de todos os números. Bons acompanhamentos suprem as limitações de sonoridade e amplitude do instrumento.

Ótima gravação, torna ainda mais atraente esta magnífica audição.

*

ROSEMARY CLOONEY E HARRY JAMES — «Preferidas de Hollywood», («Hollywood Beste) — Colúmbia LPCB — 26.009 — (Cr$ 220,00) — Lojas Palermo. — Apresenta êsse disco uma coleção de oito canções que obtiveram prêmios da «Academy of Motion Picture, Arts and Sciences», em vários anos, como «You'll never knows (1943); «On the Atchison, Topeka and Santa Fé Trail» (1946); «It might as well be spring» (1945); «Over the rainbow» (1939); «Sweet Leilani» (1937); «The Continentals» (1934); «When You wish upon a star» (1940); «In the cool, cool, cool of the evening» (1951).

Bela gravação em que a bonita voz de Rosemary Clooney e o famoso trompete de Harry James, se unem em sentidas e expressivas interpretações.

*

ADEMILDE FONSECA — «Saudades do Rio» — Samba — (Bruno Marnet-Clício Duarte) — «Dó-Ré-Mi-Fás — Chôro (Pardel-E. Camargo-Wilson Alves) — Todamérica 5.557 — (Cr$ 40,00). — Evidencia-se, com êste disco, que o gênero de Ademilde» aquêle do qual não deve sair, é o chôro. O que ela canta aqui, adapta-se perfeitamente ao seu estilo e resulta numa deliciosa audição. O samba, como tal, é aceitável.

*

JORGE GONÇALVES E TRIO MADRIGAL — «Mexicanos» — Samba-bolero (Jorge Gonçalves-Aldo Cabral) — Jorge Gonçalves e seu Sexteto — «Maxixe de Madureira» — maxixe (Jorge Gonçalves) — Todamerica 5.545 — (Cr$ 40,00). — No samba-bolero «Mexicanos», o Trio Madrigal e o conjunto do trompetista Jorge Gonçalves dão a êste número interpretação eficiente, tornando-o com facilidade, um dos melhores que a Todamérica apresetna neste suplemento. No maxixe do verso, o pistom de Guio e o bombardino reconstituem o antigo ambiente em que o maxixe predominava absoluto.

*

GUIO DE MORAIS com sua Orquestra — «Escale à Vitória» — beguine (Varel-Bailly) — «Matuscas» — chôro (F. Godó) — Todamérica 5.555 (Cr$ 40,00). Bom arranjo do beguine francês, em homenagem à capital do Espírito Santo, apresenta Guio de Morais, nesta gravação, numa sugestiva execução revestida de alguma poesia, como, aliás, se faz necessário neste beguine. No acapio, um chôro animado.

RITA HAYWORTH ACAMADA PELO CHOQUE EMOCIONAL

DICK HAYMES CHORA A SEPARAÇÃO

HOLLYWOOD, 30 (U.P.) — Rita Hayworth, a famosa Gilda do cinema norte-americano, sofreu tão «sério impressão emocional», em virtude de sua ruptura com Dick Haymes, seu espôso, que seu médico teve de lhe dar sedativos, hoje, ordenando, ao mesmo tempo, que permanecesse no leito. O advogado da atriz, sr. Samuel Zagon, compareceu perante o tribunal federal para solicitar um adiamento do depoimento de Rita, no processo desta contra a Columbia Pictures, por não cumprimento de cláusulas contratuais. O depoimento estava marcado para hoje. O sr. Zagon alegou que Rita Hayworth se achava indisposta, em conseqüência da tensão nervosa que lhe causou a disputa que teve com Dick Haymes.

O sr. Zagon apresentou, como prova do que afirmava, um atestado médico, assinado pelo dr. Fred Cerini, que dizia que a famosa estrêla, deve permanecer no leito por «vários dias», medicando-se com sedativos, por ter sofrido «séria impressão emocional».

Os amigos de Rita declararam que esta se acha na residência de seu amigo íntimo, o ator Joseph Cotten.

Ao mesmo tempo, em Malibu Beach, Dick Haymes declarava, numa entrevista aos jornalistas, e entre soluços e lágrimas nos olhos, que ainda não sabe por que Rita abandonou o domicílio conjugal. Dick Haymes acrescentou: «Se ela não voltar, não poderei resistir...»

O 8.º PECADO

Qual será o Oitavo Pecado? Eis uma cena dêste original episódio (O oitavo pecado) do filme «Os Sete Pecados Capitais», que será lançado segunda-feira próxima.

Sessão de Cinema Hoje na A. B. I.

Realiza-se, hoje, a habitual sessão cinematográfica que a Associação Brasileira de Imprensa dedica semanalmente aos seus associados e suas famílias. A exibição terá início às 17h30m, com a apresentação de um documentário nacional, seguido de um filme de longa metragem. Ingresso com a carteira social.

AÇÃO JUDICIÁRIA CONTRA O CANTOR FRANK SINATRA

Indenização de 1 Milhão de Dólares

NOVA YORK, 30 (U. P.) — A companhia cinematográfica "Twentieth Century-Fox" anunciou que iniciará uma ação contra o cantor Frank Sinatra, da qual exigirá a soma de 1.000.000 de dólares, sob a acusação de falta de cumprimento do contrato por abandonar os estúdios, durante a filmagem de "CAROUSEL", no povoado de Boothbay, Estado de Maine. Uma firma de advogados desta cidade apresentou, ontem, a Sinatra, o aviso de ação, a qual será apreciada pela Suprema Côrte de Nova York, provàvelmente no prazo de três semanas.

Um porta-voz dos estúdios de Hollywood declarou que Sinatra abandonou a filmagem depois de se recusar a repetir diálogo da mesma.

A película, que é baseada na opereta de Rogers e Hammerstein, está sendo filmada com dois tipos diferentes de câmaras cinematográficas. Uma é do tipo comum e a outra um tipo novo que usa em filmes de 35 milímetros.

Os atores têm que fazer os diálogos ante cada uma dessas câmaras e Sinatra, segundo a emprêsa, se recusou a fazê-lo.

A companhia cinematográfica manifestou que o ator-cantor percebe 150 (mil) dólares por 15 semanas de trabalho, com a cláusula adicional no contrato que estabelece uma soma adicional se a filmagem se prolongar por mais tempo.

SUSPENSE

«Disque M para matar» (Dial M for Murder) é o mais recente espetáculo de Alfred Hitchcock, que o dirigiu e produziu empregando as côres da warner color. Trata-se de uma história original que ficou ainda mais interessante com o tratamento de mestre que lhe deu Hitchcock. Os intérpretes são Ray Milland, Grace Kelly e Robert Cummings. Será apresentada na próxima segunda-feira.

«Modelos», Obra Prima de Charles Vidor

Romance, bailados e música, eis o que oferece «Modêlos», tecnicolor estrelado pela famosa dupla de bailarinos Rita Hayworth-Gene Kelly, conduzidos por Phil Silvers, Leslie Brooks, Lee Bowman, apresentando ainda um desfile de modêlos de Hollywood. Direção de Charles Vidor. Estréia marcada para segunda-feira.

«Francis Entre as Boas» Novo Hit do Famoso Mulo

Na França, êste famoso mulo é conhecido pelo nome de «Françoise», na Alemanha de «Fritzel» e nos outros países «Francis», exceto nos países de língua espanhola, onde é conhecido por «Francisquito».

Francis é um mestre da expressão, e como mulo inteligente faz uso da palavra para divertir. E justamente o que êle faz em seu novo filme «Francis, entre as Boas», o filme que atrairá os amigos da inseparável dupla «Donald O'Connor e Francis», e que será estreado segunda-feira próxima.

A CHAMA

Arriscadas façanhas realiza Denise Darcel em «A Chama de Calcutá», filme colorido que está sendo apresentado.

A «Avant-Première» do Filme «Comandos do Ar»

Coube ao Cinema Astória apresentar em «avant-première» o filme de James Stewart e June Allyson, «Comandos do Ar», fotografado inteiramente pelo novo processo vistavision, e em tecnicolor, e cuja renda reverterá em benefício das obras da nova igrejinha de Copacabana, no Pôsto Seis.

Como já foi divulgado, o vistavision é um simples, compatível e flexível novo sistema de produzir, revelar e exibir filmes cinematográficos, e que proporcionará aos cinemas do mundo inteiro uma projeção de excelente nitidez.

«RIO, 40 GRAUS»

Este garoto resolve ensinar ao colega mais idoso como se toma dinheiro dos «trouxas». Com a mão direita esconde o cigarro e com a outra estendida suplica «pelo amor de Deus» uma esmola para sua mãe que está doente. O transeunte não hesita um só instante, e êle volta para o outro com ares vitoriosos, tragando gostosamente seu cigarro e exibindo a notinha. Esta é uma das cenas de «Rio, 40 Graus», filme nacional dirigido por Nélson Ferreira dos Santos, que brevemente estará nas telas do Brasil.

FITA NIPÔNICA ELOGIADA NO FESTIVAL DE VENEZA

Em Segundo Plano os Filmes Italianos

VENEZA, 30 (U.P.) — Os críticos e o público elogiaram, ontem à noite, a película japonêsa «Yan-Klei-Feis, afirmando que a mesma é superior a tôdas as outras exibidas, até agora, nos cinco dias do XVI Festival Internacional de Cinema, em disputa do cobiçado Leão de Ouro de São Marcos. Concorrem ao prêmio 19 nações com 33 películas. O filme italiano «Gil Sbandati» foi o primeiros dos quatro filmes dêste país exibidos no Festival, que termina a 10 de setembro. A opinião geral da crítica é que a Itália não apresentou o melhor que poderia trazer em matéria de produção cinematográfica.

A película japonêsa, dirigida por Kenji Mitoguchi, que já tem três medalhas de prata do Festival de Veneza, é uma obra colorida sôbre a época da China feudal, durante a dinastia Tang, na qual, tal como em «Rashomon», o narrador relata o desenrolar do filme. A protagonista é a encantadora atriz Miechiko Kyo, que se achava entre os espectadores.

«Gil Sbandati», obra de três autores, entre os quais o jovem diretor Maselli, não conseguiu satisfazer plenamente. Trata de um grupo de fugitivos da guerra no norte da Itália, em 1943. Lucia Bose, a protagonista, foi qualificada por um crítico como «quase irreconhecível». Isa Miranda também nada pôde fazer em seu papel. Os principais atores masculinos são Jean Pierre Mocky e Leonardo Botta.

Hoje serão exibidos os filmes «A terra onde o fogo se apaga», Cruz Azul», polonesa.

Programas em Revista

RECEBEMOS mais um boletim da FACEA, do qual destacamos os seguintes comentários: «TV Tupi — «Café Society em 3ª dimensão», programa patrocinado por Santos Vahlis, produzido e apresentado por Teófilo de Vasconcelos. Programa para adultos, propõe-se a combater os excessos dos maus cronistas sociais, que apresentam, de maneira algumas vêzes escandalosa, todos os acontecimentos do «grand-monde», os seus mexericos e as suas frivolidades. Torna-se necessário, porém, que Teófilo de Vasconcelos se abstenha de combater o sensacionalismo que êle tanto condena, também com sensacionalismo. Têm sido convidados a participar dos debates, jornalistas e personalidades de projeção e critério, como Ana Amélia Carneiro de Mendonça, Joel Silveira e Abílio Pereira de Almeida.

RADIO MAYRINK VEIGA — «Marta Rocha e o rádio». Programa patrocinado pelo Café Moinho de Ouro, escrito pelo jornalista Antônio Maria. Programa de auditório em si medíocre, em que o produtor aproveita a grande popularidade e a simpatia de Marta Rocha para apresentar números variados. Marta Rocha canta agradàvelmente, responde um série de perguntas dos ouvintes e se dirige ao auditório com aquêle seu encanto pessoal.

RADIO MAPINGUARI (680 kw) — Estação transmissôra nova, do gênero da Eldorado, com vários anunciantes, apresentando sòmente gravações musicais durante tôda a programação diária. Faz seguidamente propaganda da autonomia do Distrito Federal. Apesar de boas gravações musicais, tem um repertório ainda bastante reduzido».

*

Êsses são alguns dos comentários do último Boletim da FACEA, isto é, da Federação de Associações Católicas de Ex-Alunas. Agradecemos a colaboração.

Vag.

Pelos Estúdios

«TRIBUNAL DA HISTÓRIA» — Programa da Rádio Ministério da Educação, que dá aos ouvintes a oportunidade de absolver ou condenar a personagem histórica focalizada, estará no ar, hoje, às 21 horas, com mais uma produção de Mário Araújo Jorge Honkis, com o julgamento de Luís XVIII no caso do assassinato do marechal Guilherme de Brune.

«REINO DA ALEGRIA» — Programação infantil da Rádio Ministério da Educação, sob a direção geral de Geni Marcondes, estará no ar às 17h 30m, apresentando as «Brincadeiras do Coêlho Ronaldo», uma alegre e divertida criação de Alan Lima para a petizada.

«DOCE FRANÇA» EM RITMO DE JAZZ — O maior expoente do gênero jazzístico na França, o clarinetista Claude Luter será apresentado, hoje, aos ouvintes de «Doce França», no ar todos os domingos e quintas-feiras, às 14 horas, pela onda da Rádio Ministério da Educação.

HORA DO LAR — Um programa organizado e presentado por Vera Brito e dirigido à mulher que, no recato do lar, deseja aperfeiçoar seus conhecimentos, de uma maneira agradável, como se estivesse conversando com sua melhor amiga. Tudo para a Rádio Roquete Pinto, às 17 horas, e ouça, diàriamente, um programa feito por uma mulher para as mulheres.

«CURSO DE ESPERANTO» — A Liga Brasileira de Esperanto atua ao (Conclui na 2.ª seção, 2.º página)

Emissoras de Televisão

TV-TUPI (CANAL 6) — 18 — Lar, doce lar. 19 — Shirley musicais. 19.30 — Circo. 20 — Repórter Esso. 20.20 — Telecontes Luiz Fernando. 20.40 — Perguntas perguntas. 21.20 — Variedades. 21.50 — Encontro entre amigos. 22.10 — Atualidades. 22.30 — Tragédia da noite. 22.50 — Sua casa e esporte.

TV-RIO (CANAL 13) — 20 — No mundo dos ases. 20.05 — Grande show. 21.30 — Sexo as mulheres. 22.05 — Programa em revista.

ESPETÁCULOS

TEATROS

Carlos Gomes (22-7581). O 4brio. 20 e 22.

Copacabana (57-1818). E' preciso viver. 21.30.

Dulcina (32-7341). Assim é mulher. 20 e 22.

De Bôlso (27-1037). S. Exa. em 20 poses. 21.

Duse (22-1250).

Follies (27-8216).

Ginástico (42-4090). Santa Maria Fabril S.A.. 21.

Glória (22-9146).

Jardel (27-8712). Precisa-se de um presidente. 20 e 22.

João Caetano (43-4276). Não vou no golpe. 20 e 22.

Municipal (22-2885). Mme. Butterfly. 21.

Rival (22-2721). Mulher de briga. 21.

Serrador (42-6412). Sabrina. 21.

CINEMAS

Cinelândia

Capitólio.

Império (22-8349). Mulheres condenadas.

Metro-Passeio (22-6490). Dá-me tua mão.

Odeon (22-3508). Asas do gatilho.

Palácio (22-6935). Duelo de paixões.

Pathé (22-5797). O primo do cangaceiro.

Plaza (22-3097). Amar é sofrer.

Rex (22-4327). Região do ódio.

Rivoli. Cidade da perdição.

Vitória. Julieta.

Centro

Centenário (43-5343).

Cinac-Trianon (42-6024). Jornais, desenhos, curiosidades e atualidades.

Colonial (42-8512). Carrasco dos trópicos.

Floriano (43-9074). Asas do gatilho.

Guarani. Fechado para reforma.

Ideal (42-1218). Máscara de Dimitrius.

Iris. Rajo branco.

Marrocos (22-7979). O estranho.

Mem de Sá (42-2232). Região do ódio.

Presidente (42-7325). O primo do cangaceiro.

Primor (43-6657). Carrasco dos trópicos.

São José (42-0592). O primo do cangaceiro.

Zona Sul

Alaska. Região do ódio.

Alvorada (27-2936). Chama de Calcutá.

Art-Palácio. O primo do cangaceiro.

Astória (47-0460). Amar é sofrer.

Azteca. O primo do cangaceiro.

Botafogo. Julieta.

Caruso Copacabana. Cidade da perdição.

Copacabana (57-5134). Julieta.

Floresta (26-6257). Cabeleireiro das Arábias.

Guanabara. Máscaras de Dimitrius.

Ipanema. Asas do gatilho.

Danúbio (Bar Alpino) - (37-1950). Anjos aéreos e A bela Carlota.

Leblon. Região do ódio.

Metro - Copacabana (37-9797). Dá-me tua mão.

Miramar. Asas do gatilho.

Nacional. A noite é minha.

Pax (27-6621). O primo do cangaceiro.

Pirajá (47-2667). Rajo branco.

Politeama (25-1113). A sombra.

Plaza (47-1144). Mulheres condenadas.

Ritz (27-7224). Carrasco dos trópicos.

Roxy (27-8245). Duelo de paixões.

Royal. Sessões passatempo.

São Luis (25-7679). Região do ódio.

Tijuca

Américo (48-4510). Asas do gatilho.

Carioca (28-8178). Região do ódio.

Metro - Tijuca (48-5840). Dá-me tua mão.

Olinda (48-1032). Amar é sofrer.

Santo Afonso. Chama de Calcutá.

Tijuca (48-4518). Escrava Isaura.

Outros Bairros

Abolição. Sem lágrima de céu.

Avenida (47-1687). Mulheres condenadas.

Bandeira (28-7375). Caminho das estrêlas.

Estácio de Sá (32-2323). Emboscada sangrenta.

Fluminense (28-1404). Epílogo de sangue.

Graiaú (38-1331).

Haddock Lôbo. Carrasco dos trópicos.

Madrid. Duelo de paixões.

Maracanã (48-1916). Julieta.

Marajá. O primo do cangaceiro.

Santa Alice. Região do ódio.

Vila Isabel (38-1310). Sedas das amantes.

Subúrbios da Central

Água Santa. A verdade não tem fronteiras.

Alfa (29-8245). Voz do céu.

Bandeirantes. Um dia de vida.

Baronesa. Escravas do vício.

Bento Ribeiro. Implacável.

Borja Reis (29-4281).

Cachambi. Alma em conflito.

Campo Grande. Ricardo Coração de Leão.

Colleon (29-8753). O primo do cangaceiro.

Del Castilho. Escravas do vício.

Irajá. Da terra nasce o ódio.

Guarani. O primo do cangaceiro.

Madureira (29-5736). Milagre de Demitrius.

Moça Bonita. Rumo ao Pacífico.

Moderno (BNG-5412). Tyrone Power.

Monte Castelo (29-8250). Sempre há outra.

Natal. A um passo da derrota.

Palácio Santa Cruz. Atalho do destino.

Primavera. Volcano.

Para Todos (29-5161). O primo do cangaceiro.

Pilar. Mulher tentação.

Ridan (49-1635). Mulheres condenadas.

Santa Cruz. Cavaleiro da vingança.

Todos os Santos. Mocidade de Tarzan.

Trindade. Galeras do inferno.

Vaz Lôbo (29-9194). O primo do cangaceiro.

Subúrbios da Leopoldina

Bonsucesso. Asas do gatilho.

Braz de Pina.

Manguinhos. O primo do cangaceiro.

Rosário (30-1859). Chama de Calcutá.

São Geraldo. Testemunha de uma morte.

São Pedro. Cidade da perdição.

Ilha do Governador

Guanabara. Meu amor brasileiro.

Jardim. Sabor do ódio.

Duque de Caxias

Caxias. O primo do cangaceiro.

E.N.M. Ouro negro.

Paz. Mundo da fantasia.

Popular. Região do ódio.

Nilópolis

Imperial. Ódio que não perdoa.

Niterói e São Gonçalo

Boaventura (3587). Piratas modernos.

Brasil (4716). No reino da violência e Médo que condena.

Cassino (4551). A pista do fim verde.

Central (3507). Cidade maldita.

Grill-Room do Cassino (4551). Asas de cabaré.

Icaraí (3348). Mulheres condenadas.

Imperial (4120). Rondo do terror e Rajo branco.

Mandaro (2-0035). Asas de cabaré e Última sentença.

Nanci (8048). Mais uma de vaqueiros e A morte do cangaceiro condenado.

Neves (2-2678). Sangue de Anjo e Rajos da vingança.

Odeon (2-0107). Asas do gatilho.

Palace (6285). A sombra.

Para Todos (2-2444). Perfume de mulher e Isto, sim, é que é vida.

Paraiso (8171). Inferno de vingança.

Rio Branco (2-0031). O primo do cangaceiro.

São Bento (2-1529). O primo do cangaceiro.

São Jorge (2-2931). Cidade da perdição.

São José (8044). Lábios que mentem e Louca aventura.

Santa Rosa — (Em obras).

Vera Cruz (2-2961). Cidade maldita.

Vitória (5172). Os amantes malditos.

Petrópolis

Bogari.

Capitólio. Região do ódio.

D. Pedro (3400). Hostil.

Esperanto. O primo do cangaceiro.

Imperador (Fechado).

Petrópolis. Manto sagrado.

Santa Teresa. A promessa.

AVISO

Pedimos aos senhores gerentes de cinemas o favor de avisar a mudança de programa com antecedência a fim de podermos bem informar o público.

O PATO DONALD

Por Walt Disney

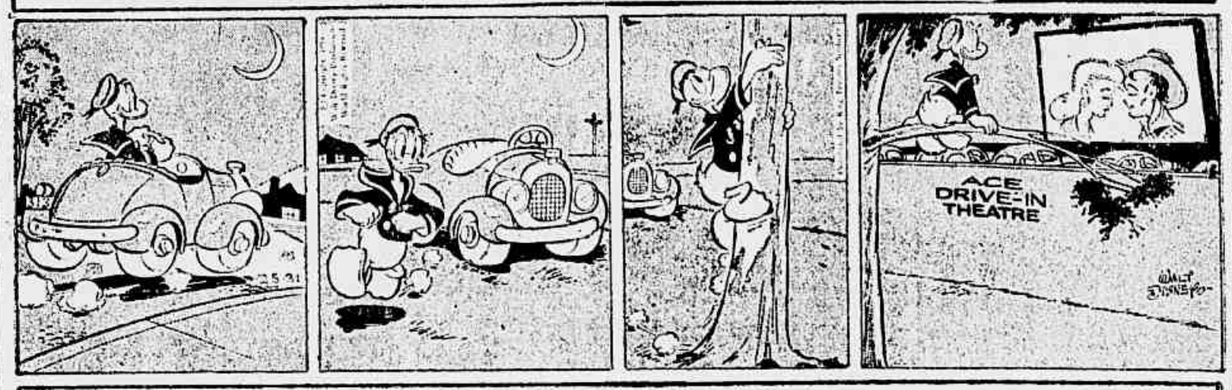

A FAMÍLIA SILVA

Por George Smith e senhora

Sem Base Real as Críticas Feitas no Exterior ao Acôrdo Multilateral

"AS CRITICAS que estão sendo feitas no exterior ao sistema de comércio multilateral que o Brasil acaba de adotar para as suas transações com um grupo de países europeus, não têm base real. Os argumentos ou previsões pessimistas, quanto aos resultados que venham a ser obtidos, partem de meras suposições» — declarou ontem ao «Diário de Notícias» o sr. Antônio Osmar Gomes, presidente da Câmara de Comércio Teuto-Brasileira.

FUGIR DA PRISÃO DE MOEDAS INCONVERSÍVEIS

Com efeito — prosseguiu êle — a mudança é radical e tôda transformação naturalmente causa apreensões e até mesmo prejuízos a determinados setores que poderiam estar se beneficiando com o outro sistema. A verdade, porém, é que o comércio externo do Brasil precisava evoluir, sair daquelas limitações dos acôrdos bilaterais e da prisão das moedas inconversíveis, para um mundo de negócios mais amplos. O que se discute no momento, no exterior, é sôbre quem vai ser mais favorecido com êsse sistema: se a Alemanha, a Inglaterra, a Holanda ou outro qualquer país que venha a entrar no grupo do multilateralismo. Isso pouco nos importa, cá dentro, desde que o Brasil tenha possibilidade de aumentar as suas exportações e obter maior soma de divisas para importar de onde mais nos convenha — acentuou o sr. Osmar Gomes.

PEQUENAS AS DISPONIBILIDADES

«Por enquanto, a queixa que se ouve dos nossos importadores é sôbre a pequena disponibilidade de dólares da área de conversibilidade limitada (US$ ACL) nos dois leilões já realizados, o que significa a elevação dos ágios astronômicamente, acima dos próprios ágios dos dólares norte-americanos. Isso, porém, não é culpa do sistema nem razão para se dizer mal do multilateralismo. A culpa é nossa, que não achamos ainda o caminho certo para fomentar as exportações, criar divisas e, por conseguinte, aquinhoar melhor os nossos leilões» — concluiu o presidente da Câmara de Comércio Teuto-Brasileira.

CONTAM OS MAUS TRATOS

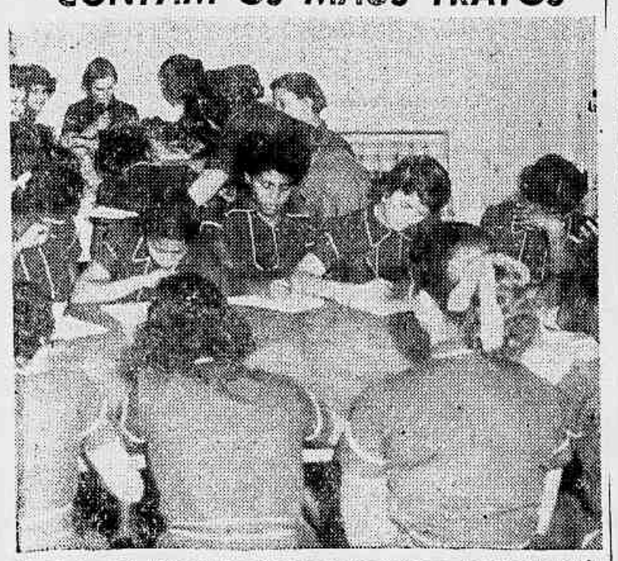

As meninas de Conservatoria, presentemente no Abrigo d. Helder Câmara, contam os maus tratos por que passaram.

PROBLEMAS ATUAIS

O diretor do SAM, dr. Paulo Nogueira Filho, apresentando aos jornalistas e radialistas os problemas atuais do SAM.

Diário de Notícias

SEGUNDA SEÇÃO — Quarta-feira, 31 de Agôsto de 1955

Necessária a Economia de 10 Por Cento de Luz

QUEDA IMPRESSIONANTE DAS ÁGUAS EM RIBEIRÃO DAS LAGES

VISITA OFICIAL DE JORNALISTAS

AAMEAÇA que pesa sôbre o Rio de um próximo racionamento de energia elétrica, levou a Light a convidar a imprensa para uma visita ontem, às suas usinas no vale do Paraíba, a fim de verificar, in loco, a situação referente ao abastecimento de água. Realmente, pudemos observar que o reservatório de Ribeirão das Lajes encontra-se atualmente com .. 160 milhões de metros cúbicos, atendendo a uma descarga diária de 4 milhões e meio para alimentar a usina de Fontes. Houve êste ano uma redução de 8 metros na altura do nível das águas, cuja profundidade atual é de 17 metros. Este nível continua baixando, em média, 30 centímetros por dia.

No rio Paraíba, na altura de Barra Mansa, a vasão registrada, em 25 e 26 dêste mês, foi de 79 metros cúbicos por segundo, o que constitui a menor descarga já verificada nos 32 anos de observações feitas pela Divisão de Águas do Ministério da Agricultura.

A cota de 402 metros registrada no reservatório de Lajes corresponde a 20,5 por cento da sua capacidade útil, sendo que, em igual data do ano passado, era de 404 metros. O nível máximo atingido êste ano correspondeu a 43,4 por cento da capacidade do referido reservatório.

Na exposição feita aos representantes da imprensa, o dr. João da Silva Monteiro, vice-presidente comercial da Companhia, referiu-se aos quatro anos de estiagem que castigam a bacia do Paraíba, dizendo da necessidade de se estender a rêde de usinas a outras bacias. Sôbre isto, referiu-se a um projeto que a Light apresentou ao nosso govêrno, há dois anos, para a construção de uma usina em Sete Quedas, projeto, aliás, ainda sem solução.

Referiu-se, também, ao fato de ser, a atual descarga do rio Paraíba, de 72 metros cúbicos por segundo, quando bastaria uma descarga de 160 para alimentar não só a usina Nilo Peçanha mas ainda a de Fontes, sem necessidade de se recorrer à reserva de Lajes. Na explanação sôbre o assunto, o dr. Monteiro salientou a urgência de um racionamento capaz de economizar diàriamente 350 mil Kw|hora, ou a própria economia voluntária dos consumidores, até que se possa alcançar o mês de novembro, época em que, segundo seus cálculos, corresponde ao regime normal das chuvas na bacia do Paraíba. O consumo diário do Rio de Janeiro é da ordem de 7 milhões de Kw|hora. Sendo assim, a economia solicitada seria de 5 por cento, se a mesma pudesse incidir igualmente sôbre todos os consumidores. Entretanto, há serviços e indústrias que não podem reduzir as suas cotas, por serem de extrema necessidade,, fato que eleva a redução dos demais a 10 por cento.

ÚLTIMO BOLETIM

Anteontem, dia 29 de agôsto, a vazão média do rio Paraíba do Sul, em Barra Mansa, foi de 93 m3|s, comparada com 100 m3|s, em igual data do ano passado.

A altura da água acumulada no reservatório de Lajes baixou de 12 cm., passando a acumulação nêsse reservatório a ser de 20,4 por cento da sua capacidade útil comparada com 25,9 por cento em igual data do ano passado.

MOVIMENTO SOCIAL PARA POR FIM À MENDICÂNCIA

O vereador Arnaldo Nogueira vem mantendo entendimentos com o chefe de Polícia, coronel Meneses Côrtes, no sentido de ser encontrada uma providência visando à solução do problema da mendicância nesta capital. Tanto o vereador quanto o chefe de Polícia contam com o apoio e a colaboração dos Serviços de Bem Estar Social, devendo nos próximos dias ser lançada a base de um movimento, de grande alcance social, cujas finalidades estarão contidas em projeto de lei a ser apresentado na Câmara Municipal.

ENCARECIMENTO DO LIVRO

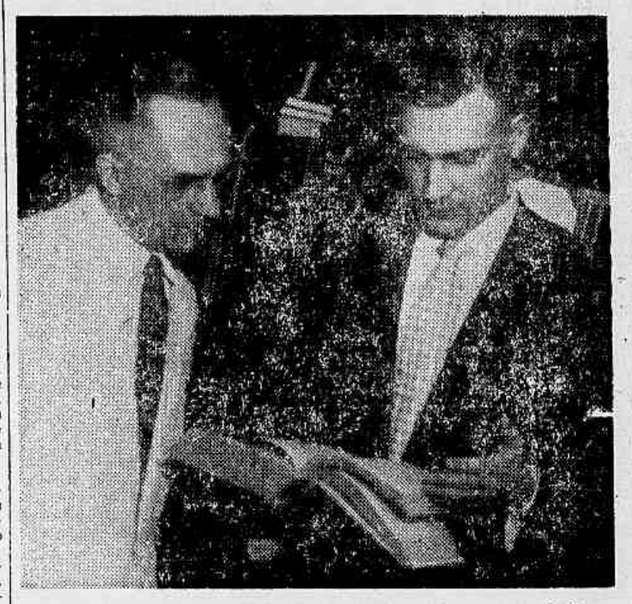

«A mudança do sistema ortográfico, além de prejudicar, totalmente, a composição estereotipada, acarretaria o encarecimento do livro didático» — diz ao «Diário de Notícias», o sr. Ênio Silveira, diretor da «Civilização Brasileira».

Estavam Matando Crianças de Maus Tratos e de Fome

Debatidos Vários Problemas da Infância Com o Diretor do SAM

Visitas Sucessivas ao Menor Abandonado

REALIZOU-SE ontem, a visita inicial de jornalistas e radialistas a várias dependências do SAM para a qual o dr. Paulo Nogueira Filho, atual diretor dêsse Serviço enviara convites a todos os jornais e estações de rádio. Antes de dar início a essas visitas, declarou o diretor do SAM que chamando a imprensa e o rádio, queria que fôsse testemunhada a aurora de uma nova existência: "As instituições que terão a honra de ser visitadas pelos senhores — disse êle — e que formam a totalidade dos educandários integrantes da Rêde Federal do SAM já estão ou estão sendo ativamente preparadas para que preencham suas finalidades, conforme as aspirações gerais da comunidade". Foram visitados ontem o Abrigo Helder Câmara e o Abrigo S. Cristóvão, alojamentos provisórios onde se realizam os exames médicos antes do encaminhamento dos menores aos internatos e asilos do SAM. Ambos os departamentos, que todos conhecemos em diversas fases, apresentam-se hoje limpos e bem cuidados, inteiramente diferentes do passado. Foram ainda visitados o Gabinete de Psicologia e Psiquiatria, todos localizados na rua Francisco Eugênio, 228 atual sede do Serviço de Assistência a Menores.

A caravana da imprensa e rádio seguiu depois para o Abrigo Infantil de Botafogo, criado pelo dr. Paulo Nogueira Filho para «suprir a grave lacuna da ausência de um local devidamente aparelhado para receber as criancinhas de tenra idade, abandonadas nas ruas, quando não entregues ao juiz ou ao diretor do SAM, por motivo de total miserabilidade». A visita terminou na Escola Feminina de Artes e Ofícios, instituição modelar fundada no govêrno Dutra, quando era diretor do SAM o dr. Meton de Alencar e desde êsse momento entregue à clarividência das irmãs Carmelitas da Divina Providência. Depois do almôço servido pelas asiladas da EFAO houve o debate entre o diretor do SAM, assistentes sociais do Serviço e jornalistas.

A apresentação dos Serviços atuais do SAM, causou a melhor das impressões e se dêles aqui não falaremos mais detalhadamente é porque há quatro anos vimos acompanhando através de reportagens a vida do Serviço de Assistência a Menores, louvando ou criticando, acompanhando quase que diàriamente os trabalhos positivos ou negativos que aí se realizam. No momento, dois problemas foram trazidos à luz por alguns jornais e debatidos na visita ontem realizada.

MENINAS DA CONSERVATORIA

Conversamos longamente com as

(Conclui na 2.ª página)

ABRIGO DE SÃO CRISTÓVÃO

No «play-ground» do Abrigo de São Cristóvão, nossa reportagem conversa com os menores que estão em vésperas de seguir para institutos ou asilos.

Advertência à População Sôbre o Tifo na Cidade

Fala o Vereador D. Dângelo

Novas informações levou, ontem, na Câmara Municipal, o sr. Domingos Dangelo ao conhecimento da população, advertindo-a cuidar com relação ao estado sanitário da cidade. Disse que no 10º Distrito Sanitário, que abrange, inclusive, a Fundação da Casa Popular, em Deodoro, houve notificação de 129 casos de tifo, sendo positivados 35. No 11º Distrito, foram notificados 22, sendo positivados 8. Dos 77 casos notificados no 9º Distrito, 4 estão positivados, sendo dois na zona do Cachambi.

As providências recomendadas pelas autoridades do Serviço de Epidemiologia, para resguardo da população, consistem no seguinte:

1) «Intensificação da cloração da água (cf. nº 204, ao DAE).

2) Intensificação da vacina anti-tífica.

3) Hospitalização (muito precária, o IHEC está superlotado).

4) Investigação epidemiológica dos casos, também precária, por carência de transporte.

5) Vigilância dos casos isolados de domicílio e exame de Laboratório para descobrimento de portadores e libertação dos doentes.

6) Conselhos profiláticos.

7) Proibição de venda de agrião, alface e tomates (Ordem de Serviço nº 19, de 27-8-55).

8) Ofício solicitando da colaboração da Limpeza Urbana no sentido de ser procedida a limpeza das ruas e desobstrução de valas (9º, 10º e 13º D.S.) de maneira a facilitar o escoamento da água poluída, permitindo o descobrimento de ramais domiciliários submersos em valas.

9) Designação de um engenheiro para, com urgência, dar parecer sôbre condições de higiene do conjunto residencial do IAPC (Cachambi), bem como o conjunto residencial da Casa Popular em Deodoro e outros.

10) Rigorosa inspeção do abastecimento d'água nos 9º, 10º e 11º D.S., no sentido de serem localizadas e rápidamente substituídos os ramais domiciliários com fraturas e registros submersos em valas que recebem afluentes de fossas, causa principal de todos os surtos epidêmicos verificados no Distrito Federal».

Dr. Augusto Paulino Filho
Dr. Fernando Paulino

Consultório: Av. Rui Barbosa, 882, 1º andar — Tel.: 45-1055 — Diàriamente de 3 às 6 horas.

Prestígio do Esporte

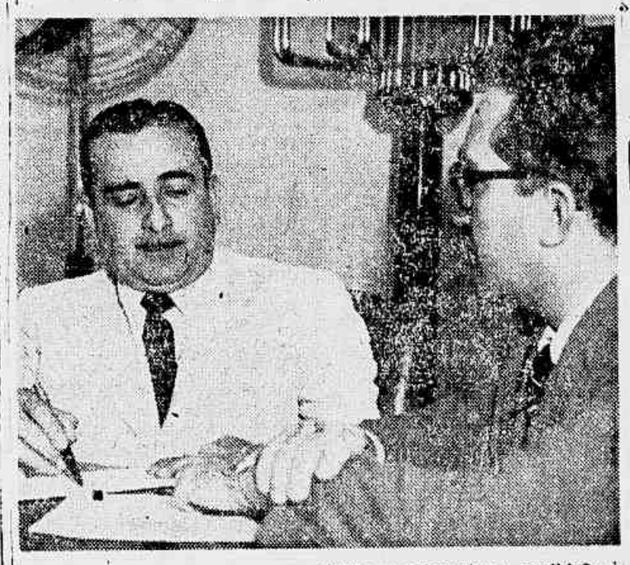

E' um absurdo a proibição imposta pelos clubes contra as transmissões de televisão nos campos de futebol. Ela atingiu apenas os enfermos, as pessoas idosas, os encarcerados e não se arrima sequer em motivos de ordem econômica, pois o resultado financeiro da última rodada veio positivar o fato, disse ao redator o vereador Couto de Sousa.

Recursos Para a Estrada de Ferro Tocantins

Dada a circunstância de que a Estrada de Ferro Tocantins tem a sua sede localizada em Tucuruí, no interior do Estado do Pará, em ponto distante dos centros comerciais e de qualquer estação pagadora, o presidente da República autorizou que os recursos orçamentários consignados a essa ferrovia, sejam aplicados pelo regime de adiantamento, mediante coleta de preços.

GARANTIAS PARA AS TRANSMISSÕES DE TELEVISÃO NO ESTÁDIO DO MARACANÃ

NÃO SE ARRIMA EM MOTIVO ECONÔMICO A PROIBIÇÃO

VAI AGIR A CÂMARA DE VEREADORES

HÁ dois domingos estão suspensas as transmissões de televisão dos campos de futebol, em virtude de exigência dos clubes, que impuseram a cobrança de uma taxa de dez mil cruzeiros por jôgo televisionado. A medida proibitiva atingiu, inclusive, o Estádio do Maracanã, pertencente à Municipalidade, e criou um problema novo na vida da cidade. E' que milhares de enfermos, recolhidos aos hospitais, presídios e colônias de leprosos ou guardando o leito na própria residência, além de pessôas idosas que não estão em condições de se locomoverem aos campos de esportes encontraram nas teletransmissões, mormente as de futebol, motivo de recreação de ponderável influência psicológica para o bem estar dos mesmos, e de uma hora para outra se viram privados daquêle divertimento.

A exigência dos clubes não se arrima sequer em motivos de ordem econômica, haja vista o resultado financeiro da última rodada do campeonato, domingo, não devendo, portanto, subsistir.

Falando, ontem, a nossa reportagem sôbre o assunto, aludiu o vereador Couto de Sousa ao projeto apresentado por seu colega Castro Meneses, ao qual oferecerá substitutivo com a finalidade de ampliar as garantias nêle contidas para as irradiações e teletransmissões nas dependências do Estádio do Maracanã. Assegurou-nos o sr. Couto de Sousa que nenhuma restrição será oposta aquelas atividades profissionais que concorrem, inclusive, para o maior prestígio do futebol carioca. Provàvelmente, ainda esta semana a matéria será discutida no Legislativo Municipal em regime de urgência.

INAUGURADO, ONTEM, O HOSPITAL DOS MARÍTIMOS

Em solenidade que contou com a presença do ministro do Trabalho, representante do presidente da República, presidentes de autarquias, autoridades civis, militares e eclesiásticas, foi, ontem, inaugurado o novo Hospital Central dos Marítimos, no bairro do Andaraí. Após o corte da fita inaugural procedido, em conjunto, pelo titular do Trabalho e pelo presidente do Instituto dos Marítimos, sr. Paulino Jacques, e da bênção do edifício por dom Helder Câmara, arcebispo auxiliar do Rio de Janeiro, os visitantes percorreram tôdas as dependências do estabelecimento. Além do ministro do Trabalho e do presidente da autarquia, outros oradores se fizeram ouvir, todos salientando o significado da inauguração.

Abono ao Pessoal da Rêde Ferroviária do Nordeste

O presidente da República autorizou o pagamento do abono especial temporário instituído pela lei 2.412-54, correspondente aos meses de novembro e dezembro de 1954, ao pessoal da Rêde Ferroviária do Nordeste.

Lanchas Para a Alfândega do Rio

O presidente da República autorizou o Ministério da Fazenda a adquirir no estrangeiro três lanchas para os serviços de repressão ao contrabando no litoral do Distrito Federal, a cargo da Guarnamoria da Alfândega do Rio de Janeiro.

CENTRO DE PESQUISAS

O professor Sérgio Azevedo, que dirigirá o Centro de Pesquisas do Serviço Nacional do Câncer, saúda o ministro da Saúde na inauguração daquele novo órgão.

Vai Ser Ampliada a Assistência ao Serviço Nacional do Câncer

INAUGURADO NOVO ÓRGÃO DE COMBATE À TERRIVEL DOENÇA

No Hospital Gaffrée Guinle as Pesquisas

ONTEM, foi solenemente inaugurado, numa das dependências do Hospital Gaffrée Guinle, o Centro de Pesquisas do Serviço Nacional do Câncer, que permitirá, de agora em diante a realização de pesquisas sistemáticas no campo da etiologia. Compareceram à solenidade, o ministro da Saúde, sr. Aramis de Ataíde, o professor Ugo Pinheiro Guimarães e grande número de figuras do nosso meio científico.

No decorrer das explicações que prestou aos presentes, o dr. Sérgio Azevedo informou que o Centro dispondo de aparelhagem das mais modernas compreende, no momento, a Seção

(Conclui na 2.ª página)

BAIXARAM A COTAÇÃO DO DÓLAR E DA LIBRA

Os bancos particulares declararam vender o dólar, ontem no mercado de câmbio livre, de Cr$ 71,50 a 71,70 e comprar a Cr$ 70,00. A libra regulou para saques a Cr$ 200,00 e para compra a Cr$ 194,00.

REUNIU-SE ONTEM A COMISSÃO DO METRÔ

Sob a presidência do prefeito, reuniu-se mais uma vez a Comissão elaboradora dos estatutos da sociedade de economia mista, que deverá construir e explorar o Metropolitano carioca.

A reunião contou com a presença do secretário de Viação e Obras, do procurador-geral da Prefeitura e do secretário do prefeito.

REAGEM OS EDITORES CONTRA O SISTEMA ORTOGRÁFICO DE 1945

REPULSA UNÂNIME AO VETO PRESIDENCIAL

Apêlo ao Patriotismo dos Congressistas

COMO era de esperar, vem despertando viva repulsa nos meios intelectuais e, sobretudo entre escritores e editores do país, o ato do sr. João Café Filho, vetando o acôrdo ortográfico de 1943, já aprovado pelas duas casas do Parlamento. O fato é tanto mais estranhável, quando se sabe que o atual presidente da República, ao tempo em que era deputado federal, foi um dos subscritores de um projeto com as mesmas finalidades. Decididamente, o acôrdo firmado em 1945, em que prevaleceu o critério da Academia de Ciências de Lisboa, redundará em prejuízo de 55 milhões de brasileiros, pois constitui uma desastrosa subversão de nosso vocabulário.

NA «LIVRARIA SÃO JOSÉ»

A enquête que promovemos entre os principais editores do Rio sôbre a matéria, bem traduz a revolta geral em face do infeliz gesto presidencial.

«Como brasileiro e editor que há treze anos adota a ortografia de 1943, não posso deixar de apoiá-la e prestigiá-la. Por isso, considero um momento infeliz do presidente Café Filho, vetando uma ortografia que os brasileiros padronizaram, através de muitos estudos e reformas criteriosamente adotadas. Para a indústria editorial será um desastre, além de causar tremenda balbúrdia ao ensino». Foram estas as palavras do editor Carlos Ribeiro, da «Livraria São José».

FALA O EDITOR JOSÉ OLÍMPIO

«Condeno o acôrdo de 1945, que não interessa aos brasileiros. Digo mais: se houvesse um plebiscito entre a elite cultural do país sôbre as duas ortografias, estou certo de que a de 1943 ganharia por considerável margem de votos» — declarou, incisivamente, o editor José Olímpio.

NA «CIVILIZAÇÃO BRASILEIRA»

Também ouvimos o sr. Ênio Silveira, diretor da «Civilização Brasileira» que edita 60% das obras didáticas do país. Disse-nos êle:

«Uma reforma ortográfica nos moldes da de 1945, implicaria na perda de grande parte de nossa produção que se processa em condições vantajosas tanto para os industriais como para os consumidores.

NA «COMPANHIA EDITORA NACIONAL»

Costumamos lançar tiragens suficientes para o consumo de dois a três anos. Por outro lado, a «Civilização Brasileira», editora do «Pequeno Dicionário Brasileiro da Língua Portuguêsa», de consideráveis tiragens, tem a sua composição estereotipada. Deste modo, a mudança do sistema ortográfico pre-

(Conclui na 2.ª página)

Veto Infeliz

«Considero um momento infeliz do presidente Café Filho, vetando uma ortografia que os brasileiros padronizaram através de muitos estudos e reformas criteriosamente adotadas» — declarou à nossa reportagem o editor Carlos Ribeiro.

Arrecadação

Renda federal: — Cr$

A Recebedoria arrecadou ontem ...	36.438.705,80
A Alfândega arrecadou ontem ...	25.804.305,50
Renda municipal:	
A Prefeitura arrecadou ontem ...	18.809.974,40

Navios Esperados

Navios	Data Proced.	Tel.:
Provence ...	31 Gênova	23-2930
Nordstjernan.	1 B. Aires	23-6010
Andes	2 Southa	23-2161
S. Catarina.	2 B. Aires	23-3040
Aldabi	3 B. Aires	23-2000
C. Hornos ...	3 Vigo ...	43-4994
Augustus ...	3 B. Aires	43-8860
Alcantara ..	4 B. Aires	23-2161

Clínica de Olhos Santa Luzia

Avenida Mem de Sá, 41 — 1º andar — Tel.: 22-3233.
TRATAMENTO DAS DOENÇAS DOS OLHOS.
Óculos — Operações — Diàriamente, das 8 às 17 horas.

Convocado o Ministro da Fazenda Para...

(Conclusão da 1ª seção, 3ª página)

Desde já, portanto, pedia aos deputados de tôdas as correntes que o apoiassem, adiantando que la entregar à Mesa o seu requerimento convocatório. Interrogará o ministro sôbre três pontos substanciais: equilíbrio financeiro e providências que o govêrno pretende tomar para aquêle fim; tributação dos lucros excessivos e a posição do govêrno em face dos projetos que correm na Câmara; e reforma cambial, pensamento e diretivas do govêrno sôbre o assunto.

O orador refere-se à falta de planos e diz que alguns Estados conseguiram ensaiar planos, como, por exemplo, em Minas, o sr. Milton Campos, que racionalizou, pela primeira vez no Estado, a questão da energia, do transporte e da alimentação.

Antes de deixar a tribuna, o sr. Baleeiro remeteu à Mesa o requerimento de convocação do ministro da Fazenda para esclarecer os três itens que discriminara da tribuna.

LUCROS EXTRAORDINARIOS

Ainda para discutir o orçamento da Fazenda, falou o sr. Nogueira da Gama. Declarou, ao concluir, que o projeto de lucros extraordinários, tal como está, representa verdadeira ignomínia feita à Câmara e que, ao invés de dar dinheiro aos cofres públicos, talvez ainda retire numerário dos mesmos cofres. O sr. Baleeiro declarou que está de acôrdo com o orador e estranha que os elementos mais «getulistas», apesar das palavras de Vargas de que só lamentava não poder fazer mais pelos pobres, agora apoiassem projeto tão favorável aos ricos.

Terminou o discurso com um debate áspero entre o sr. César Prieto e o orador, sendo aquêle acusado de advogar em favor de um projeto pernicioso à União e favorável aos «tubarões».

A seguir, falou o sr. Colombo de Sousa ,também sôbre o orçamento do Ministério da Fazenda, seguindo-se o sr. Ulisses Guimarães, que apresentou, como fato altamente auspicioso, a prática de empréstimos, pelo sistema de prioridade, pelo Banco de Desenvolvimento Econômico, em favor de empreendimentos essenciais ao desenvolvimento de várias regiões. O orador aplaudiu essa política, destacando o empréstimo à Estrada de Ferro Noroeste do Brasil.

Finalmente, falou o sr. César Prieto, autor de uma versão do projeto de lucros extraordinários, tido pelo sr. Baleeiro e pelo sr. Nogueira da Gama como prejudicial e ignominioso. Defendeu o orador êsse projeto. Afirma que êste não foi elaborado aereamente. Como diretor do Departamento de Impôsto de Renda, fêz com que a arrecadação daquele tributo subisse de cinco para dezessete bilhões de cruzeiros. Fala sôbre a coexistência dos vários impostos, acentuando que de nada valeria por exemplo isentar-se do impôsto de renda um cidadão que ganha pouco, se êle é obrigado a pagar muito mais, indiretamente, pelo impôsto de consumo.

Registrou-se, depois, ligeiro incidente, entre o orador e o sr. Nogueira da Gama, que acusou o sr. Prieto de estar enganando o povo, impingindo-lhe uma lei prejudicial e inconveniente. O orador alega que o pensamento que está em seu substitutivo pertence a todos os colegas da Comissão.

A discussão do anexo de orçamento do Ministério da Fazenda teve a discussão encerrada. Mas foi dada a palavra ao sr. Ranieri Mazzilli, para encaminhar a votação.

O avulso foi aprovado, aprovando-se também as emendas com parecer favorável e rejeitando-se as outras.

Hoje, estará na Câmara o sr. Munhoz da Rocha, ministro da Agricultura, devidamente convocado. Assim, salvo algum fato novo, o sr. Danton Coelho só falará amanhã.

Tanto o sr. Danton Coelho, como os seus oponentes já escalados — Ivete Vargas, Ari Pitombo e Nélson Omegna — estiveram a postos, aguardando a oportunidade, que não veio.

Medidas . . .

(Conclusão da 1ª seção, 3ª página)

Gregório, sugerindo a anexação ao Plano Nacional de Eletrificação, do projeto que institui, no Ministério da Agricultura, uma comissão para estudar a possibilidade da instalação, em Santa Catarina, de uma usina termoelétrica, com a potência mínima de 300.000 kw e linhas de transmissão até São Paulo.

Do sr. Adolfo Gentil foi aprovado parecer favorável ao projeto que suprime um dispositivo da Consolidação das Leis do Impôsto de Renda, relativo à marcação de calçados, por parte do fabricante.

COMISSAO DE SERVIÇO PÚBLICO CIVIL

Prosseguindo no estudo das emendas apresentadas ao projeto governamental de reestruturação dos servidores públicos federais, aprovou essa Comissão uma subemenda do sr. Georges Galvão, reservando os níveis ns. 16, 17 e 18 para as carreiras de classe universitária, cujo currículo de ensino superior seja de mais de três anos.

Prossegue . . .

(Conclusão da 1ª seção, 3ª página)

nheiro dos Santos, prefeito municipal de Bôa Vista».

«Espetáculo Sensacional»

SÃO PAULO, 30 — Falando à imprensa, ao regressar de Belo Horizonte, o governador Jânio Quadros declarou que ficou surpreendido com a recepção que o general Juarez Távora teve na Capital mineira.

Referindo-se ao comício dos srs. Juarez e Milton Campos, em Belo Horizonte, o sr. Jânio Quadros disse: «Tive a oportunidade de tomar parte no maior comício de minha vida. Foi um espetáculo verdadeiramente sensacional. A votação do gal. Távora em Minas surpreenderá tôda a Nação».

Convite Para Falar em Campos

O sr. Juarez Távora recebeu expressivo convite do sr. Alcimar Teixeira Fraga, presidente do «Centro Frederico Hermann Júnior», da cidade de Campos, a fim de «mostrar às classes operosas, no campo econômico, cultural, político e social da planície goitacá, os seus conhecimentos e a sua terapêutica para os problemas nacionais».

Festa em Benefício da Campanha da F. R. N

Realizar-se-á no próximo dia 6 de setembro, têrça-feira, uma festa, com «show», no Comitê da Frente de Renovação Nacional, sito à avenida Osvaldo Cruz, nº 131. Os convites se encontram à disposição dos interessados na sede daquêle Comitê e à rua Pinheiro Machado nº 50.

FISCAIS DA F.R.N.

O eleitor que desejar prestar serviços às candidaturas Juarez Távora e Milton Campos, na próxima eleição presidencial, deverá comunicar ao Escritório da Frente de Renovação Nacional, à rua Pinheiro Machado n. 50, que aceitará sua designação para fiscal, indicando a residência e a zona do seu alistamento.

Sancionada a Lei da Cédula...

(Conclusão da 1ª seção, 3ª página)

dade que não a da entrega ou restituição da mesma ao eleitor, no ato de votar, constitui o delito previsto no item 19 do artigo 175 do Código Eleitoral.

Parágrafo único — Qualquer que seja o meio de grafia utilizado para o assinalamento da cédula, deverá ser, quanto possível, uniforme, a fim de se resguardar o sigilo do voto.

Artigo quinto — Ao depositar a cédula na urna, o votante deverá fazê-lo por maneira a mostrar a parte rubricada à mesa e aos fiscais de partido presentes.

Artigo sexto — Havendo coincidência de eleições para presidente e vice-presidente da República com eleições para preenchimento de outros cargos, o eleitor irá ao gabinete indevassável duas vêzes; a primeira para assinalar na cédula única os nomes dos candidatos de sua escolha; depois de votar com a cédula única o eleitor receberá do presidente da mesa a sobrecarta oficial com a qual voltará ao gabinete indevassável, para votar nos mais candidatos.

Artigo sétimo — E' revogado o artigo 36 e seus parágrafos da lei número 2.550, de 25 de julho de 1955.

Artigo oitavo — Os militares removidos ou transferidos no período de seis meses anteriores ao pleito, poderão votar nas eleições para presidente e vice-presidente da República, na localidade em que estiverem servindo, observado o disposto no artigo 31, parágrafo primeiro, da Lei número 2.550, de 25 de julho de 1955.

Artigo nono — Esta Lei entrará em vigor na data de sua publicação, revogadas as disposições em contrário».

Estavam Matando Crianças de Maus Tratos e de Fome

(Conclusão da 1.ª página)

meninas que foram retiradas da «Escola Alzira Vargas», em Conservatória, depois de várias denúncias ao atual diretor do SAM. A referida escola, que é de propriedade do sr. José Pedron, irmão do padre Pedron que tantos males causou ao SAM durante o govêrno Vargas, tinha sob sua guarda oitenta meninas do Serviço de Assistência a Menores. Arrancadas, quase à fôrça, estão elas agora no Abrigo Helder Câmara, não só se refazendo da carência alimentar em que se encontravam, como fazendo exames médicos para futuros internamentos. Contam elas que passavam fome. O feijão que algumas vêzes lhes era dado vinha tão duro que jogavam os caroços para o ar. Eram castigadas por tudo e um dêsses castigos consistia em tê-las de pé com os braços para o ar segurando uma caixa.

A menina Sidnéia mostra as marcas roxas de seu corpo e conta que de tanto sofrerem, chegaram a fazer uma «cantiga» que dizia assim:

«O José Pedrão
Tenha compaixão
Tire logo a gente
Desta prisão».

E' verdadeiramente impressionante a situação dessas meninas e o que elas contam é de estarrecer qualquer um. Neusa teve a cabeça raspada (ainda está com poucos cabelos nascendo) e logo depois foi esfregado em seu couro cabeludo pimenta, sal e vinagre.

— Êles faziam um «môlho» para passar no corpo da gente, diz uma moreninha de quatorze anos. E conta mais: uma das inspetoras, de nome Odília, moça de vinte e três anos, era quem se encarregava de esfregar o «môlho» no corpo das meninas.

— Comíamos formiga, farelo, qualquer coisa que houvesse. Apanhavamos por qualquer coisa. .Um dia começamos a gritar que estávemos com fome. Pedrão (elas chamam assim José Pedron) disse: — Quem estiver com fome levante o dedo. Levantamos tôdas e fomos de castigo, de joelhos.

A história das meninas da Escola Alzira Vargas é tão monstruosa e tão triste que, só ela, bastaria para encher volumes. As meninas comiam até batata crua e uma delas, Dircéia de fome tomou formicida. E' uma moreninha de dezesseis anos e olhos verdes. Quando perguntamos se ela queria morrer, sorriu: — Queria era comer.

O diretor do SAM retirou as meninas da Escola Alzira Vargas e requereu fosse aberto um inquérito entregando o caso à polícia e à Justiça.

EDUCANDARIO HENRIQUE HOPKE

Outro problema atual do SAM é o acontecido com meninos que estavam sendo por eles atendidos no Educandário Henrique Hopke. Disse o dr. Paulo Nogueira Filho aos jornalistas presentes à primeira visita ontem realizada que, lógo após ter tomado posse de diretor do SAM foi informado de que não era normal a situação do estabelecimento, então localizado em Rio Novo, Estado de Minas Gerais. Imediatamente ordenou a suspensão de quaisquer novas internações nessa casa e começou a apurar a veracidade do fatos. Teve então conhecimento, através do professor Amarilio de Alencar e do dr. Agripino Rocha Lima respectivamente chefes da S.O.C. e da S.D.T. de fatos constantes de processo mandado abrir a respeito por seu antecessor dr. Guilherme Romano. Infelizmente êsse processo não foi encontrado e os médicos designados para visitar o Educandário de lá voltaram com bôa impressão. Mas as denúncias continuaram, principalmente quanto à alimentação dos menores, até que depois soube o diretor do SAM que o Educandário Hopke estava em vias de se tranferir para o Rio de Janeiro. Pessôas encarregadas de fiscalizar o estabelecimento que se alojou em Petrópolis de lá voltaram com opiniões favoráveis até que a S.D.T. propôs ao diretor fossem transferidos 37 meninos para o Instituto 15 de Novembro. Os vinte menores restantes ficariam em Petrópolis.

Vejamos agora na íntegra o que o dr. Paulo Nogueira informou à imprensa, sôbre êsse fato na sua fase final:

«Realizada a transferência no dia 13 de agôsto, no dia 16, por volta das quatro da madrugada, falece o menor Cosme Alves Ribeiro. O prof. Rodolpho Fuchs, diretor do I.P.Q.N., lógo cêdo, nesse mesmo dia comunicou-lhe a ocorrência. Já então se encontrava o corpo do menor no Hospital Central, de onde mandei fosse removido para o Instituto Anatômico, afim de que se processasse sua autópsia. Esta revelou: «asfixia e obstrução alimentar da traquéia».

Sem embargo, no dia imediato, dado o estado de subnutrição em que se encontravam cinco dos menores da turma do «Kopke», deliberaram os dirigentes do IPON e do IIC hospitalizá-los, o que foi feito sem tardança. Diante das indisfarçáveis suspeitas que essa debilidade levantava, não vacilei em ordenar o exame imediato dos vinte menores que permaneceram no «Kopke», determinando para êsse fim o competente desligamento. Para Petrópolis seguiu um dos inspetores do SAM levando a ordem de entrega de seus menores, devendo os quatorze restantes ser evacuados logo após. O sr. Eli Carvalho Miranda, porém, recusou-se a obedecer à minha decisão que, aliás, se estribava, inclusive, nos fatos de um dos menores se encontrar em idade militar e de os cinco outros estarem fora do grupo etário do colégio. Nesse meio tempo, eram examinados e ouvidos os internados no Hospital Central, ficando constatado, de forma inequívoca, o estado de desnutrição em que se encontravam. De posse dêsses dados, fiz seguir para Petrópolis meu auxiliar de gabinete, o acadêmico de direito João Leite Câncio de Melo, acompanhado de um funcionário do DFSP, que serve no SAM, e de mais dois empregados. O que lá sucedeu é exatamente o que informa o sr. João Leite: os funcionários do SAM, desde o primeiro até o último instante em que estiveram no local, nada mais fizeram do que constatar a impossibilidade de cumprir a missão que lhes dei. No entanto, diz o sr. Eli Carvalho Miranda que o seu «instituto» fôra invadido à fôrça, correndo êle próprio risco de vida. Os fatos narrados que os inquéritos abertos apurarão sem a menor dúvida, de um lado e de outro, o indisfarçável estado de agitação do sr. Eli Carvalho Miranda, levaram-me à suspeita de que a verdade é que êle não estava em condições de entregar ao SAM os vinte menores que ainda lhe estavam confiados. Como de meu dever, entendi-me com o sr. ministro da Justiça e o sr. chefe do Departamento Federal de Segurança Pública enviando a Petrópolis auxiliares do Serviço acompanhados do assessor jurídico, dr. Atila Barreto, com instruções de tomarem as mais enérgicas providências legalmente cabíveis. De passo oficiei ao meretíssimo juiz de Menores do Distrito Federal que atendeu às minhas solicitações, ordenando que viessem ao Rio os menores a fim de serem por êle ouvidos. Do exposto é de evidência que o caso terá de ser apurado em sua minúcias. Para isso, enquanto prosseguem as averiguações no SAM e o inquérito policial, em Petrópolis, solicitei ao sr. ministro da Justiça a imediata constituição de uma Comissão de Inquérito, tomando a liberdade de sugerir-lhe, para compô-la, a designação de elementos totalmente estranhos ao SAM. A opinião pública exigirá que se esclareçam os fatos com todo o rigor, no que não faltarão, por certo, os órgãos governamentais competentes. E entre êles, nenhum mais do que o próprio SAM empenhar-se-á a fundo na apuração das responsabilidades e punição dos culpados dêsse episódio.

São realmente tristes as histórias das crianças abandonadas, mas é impossível negar que a atual direção do SAM está vivamente empenhada em dar aos menores sob sua guarda, uma vida mais humana.

A próxima visita será sexta-feira, dia 2 de setembro.

Reagem os . . .

(Conclusão da 1.ª página)

judicaria, totalmente, essas formas na recomposição de toda a obra, acarretando, em conseqüência, o encarecimento do livro didático».

Informou-nos ainda o sr. Enio Silveira, que o assunto será amplamente debatido têrça-feira próxima, dia 5 de setembro, na TV-Tupi, entre os membros da Academia Brasileira de Filologia, no programa das 22 horas, intitulado «Idéias e Imagens». Deverão tomar parte nas discussões, entre outros, o deputado Rui de Almeida, e os professores Júlio Nogueira, Cândido Jucá Filho e Antônio de Almeida Tôrres.

NA «FRANCISCO ALVES»

Por último, consignamos declarações do professor Paulo Viana, sócio-gerente da seção editorial da «Livraria Francisco Alves»:

«A gravidade do caso provém, principalmente, da acentuação e das letras mudas, tais como António, director, factura, electricidade, baptismo e muitas e muitas outras. Ora, é preciso ficar bem claro que o convênio é ortográfico e não ortoépico»...

Revelou ainda o professor Paulo Viana que o movimento editorial sofreria um prejuízo imenso, de vez que tôdas as edições teriam de ser refeitas. Estaria, assim, perdida a estereotipia de todos os livros escolares, bem como de tôdas as obras já editadas. Adiantou que, na condição de catedrático do Instituto de Educação e livreiro há trinta anos, acha que o novo sistema não seria cumprido, pois representa um retrocesso, quando a ortografia segue uma marcha ascencional.

E concluiu:

— «Dirijo um apêlo ao patriotismo e ao bom senso dos congressistas no sentido de rejeitarem o veto presidencial. A medida viria estabelecer uma situação caótica no ensino. Um desastre!»

Vai Ser Ampliada a Assistência . . .

(Conclusão da 1.ª página)

de Bioquímica e de Quimioterapia Experimental, onde prestará colaboração o dr. Hugo de Castro Faria, que recentemente fêz um estágio no Canadá, na clínica do professor Cantero, com a bôlsa de estudos que lhe foi concedida pela Fundação Laureano.

NO AMBULATORIO DE EXAMES PREVENTIVOS

Após o ato de inauguração, o titular da Saúde em companhia dos médicos presentes visitou tôdas as dependências do Centro, e no ambulatório de Exames Preventivos Ginecológicos registrou a ficha n. 2.000. Nessa ocasião ouviu os esclarecimentos fornecidos pelo dr. Toríbio Braz, chefe do Serviço, que salientou o êxito obtido desde a fundação do Ambulatório.

Com auxílio de gráficos e mapas demonstrativos, aquêle especialista fêz diversos comentários relacionados com o problema do diagnóstico precoce da doença, e isso através de exames de rotina em pessoas aparentemente sãs, enaltecendo a cooperação das senhoras e senhoritas que fazem parte da Legião Feminina de Combate ao Câncer.

AMPLIAÇAO DA RÊDE HOSPITALAR

Depois de visitar demoradamente tôdas as dependências do Hospital, o ministro da Saúde foi convidado a passar ao auditório, onde foi saudado pelo professor Pinheiro Guimarães, diretor do Serviço Nacional do Câncer, e pelos drs. Valdemar Paixão, presidente da Fundação Bela Lopes de Oliveira, e Alberto Coutinho, diretor do Hospital do Serviço Nacional do Câncer.

Referindo-se à atuação do ministro Aramis de Ataíde, o professor Pinheiro Guimarães informou que, no próximo dia 3 de setembro, serão lançadas as pedras fundamentais do Hospital de Câncer de Belo Horizonte e de Pôrto Alegre; e que serão feitas as inaugurações do Hospital Laureano, na Paraíba, do Hospital de Câncer de Maceió e de parte das instalações do novo Instituto do Câncer, no Distrito Federal, o mesmo acontecendo com relação a dois ambulatórios preventivos, nesta capital.

NAO FALTARAO RECURSOS

Agradecendo as saudações que lhe foram dirigidas, o ministro da Saúde fêz uma síntese do que lhe foi possível realizar no setor do combate ao terrível mal, e, depois de se referir lisonjeiramente à colaboração que sempre recebeu de todos os técnicos que prestam serviços à campanha de combate ao câncer. Concluiu sua oração dizendo que êle, como médico, estava também capacitado para avaliar os efeitos da terrível enfermidade e que não pouparia esforços para colocar à disposição dos seus colegas do Serviço Nacional do Câncer todos os recursos que se fizerem necessários para a realização de um trabalho profícuo, capaz de debelar o flagelo.

Pilotos Reivindicam Aumento de Seguros

O Sindicato dos Pilotos de Transportes Aéreos realizou uma assembléia, ontem, no decorrer da qual ficou estabelecido que a classe pleiteará, da CAP dos Aeroviários aumento de pensão, para Cr$ 3.500,00 e de seguro, de Cr$ 100.000,00 para Cr$ 500.000,00, considerando que o seguro se mantém inalterados desde 1938.

DR. MANOEL BRONSTEIN

Análises médicas. Av. Rio Branco, 257 — Salas 503-4-5 — Tel.: 52-2747 — Diàriamente, das 7 às 19 horas.

A Comédia dos

(Conclusão da 1ª seção, 4ª página)

dade eleitoral, de todo um sistema de vícios políticos pelo milagre de uma reforma feita a pouco mais de um mês do pleito. Fêz-se a reforma, e já agora a pretendida ditadura seria para evitar esta calamidade, esta catástrofe nacional, êste «caos»: a votação dos eleitores comunistas numa das chapas... Votos que vão virar o Brasil pelo avêsso ou precipitá-lo afinal no célebre abismo...

• •

A comédia dos pretextos sucessivos terá um fim. Ficará do episódio um crime, que será também estúpido suicídio: o de certos partidos, de um dêles pelo menos, cujos líderes, dirigentes e representantes ficaram até agora perseguindo boatos de golpe de Estado, ajudando a criação de clima para êle, ao invés de irem mobilizar o eleitorado para votar no seu candidato, dêles e nosso, que, a meu ver, baseado na estatística eleitoral e na divisão dos adversários, é o que tem maiores probabilidades. Veremos, pela diferença de votação, que se o sr. Juarez Távora fôr derrotado terá sido derrotado por partidários seus. Êsses que trocam a função de líderes pela de «torcedores» ou profetizadores de golpes de Estado, e de boateiros.

• • •

Repete-se, afinal, a êsse respeito, uma situação já verificada várias vêzes nas sucessões presidenciais do Brasil. É a falência do boato. «Se fôr eleito não se empossa»... A começar de Prudente de Morais, e até Bernardes, em 1922, e Getúlio, em 1950.

• • •

O meu caro deputado Afonso Arinos precisa reler um artigo, dêle próprio, sôbre a posse de Prudente de Morais, que também «não tomaria posse» porque os coronéis de Floriano não deixavam. Resumi-lo-ei oportunamente — sem ter tido ainda o prazer de lê-lo, mas conhecendo-o por uma reprodução oral de ilustre parente do grande presidente civil e símbolo da resistência do poder civil às ameaças da fôrça. Parente que também precisa urgentemente reler o artigo. Muitas vêzes.

DOCEIRAS

Forminhas — Pratos de Papelão — Papéis de bala e artigos de festas com êste anúncio damos 10% de desconto. Papelária «Propero». Lgo. S. Francisco n. 19 Loja 2. (Na passagem do lado direito da Igreja).

Emissoras Unidas Paulistas de Propaganda Ltda.

CARTA PATENTE Nº 192

FISCALIZADA PELO GOVERNO FEDERAL

Resultado do 2.º Sorteio — 25-8-55

«AMIGOS DA TV-RIO»

PRÊMIO DE CR$ 50.000,00	....	32.096 —
PRÊMIO DE CR$ 1.750,00	....	32.095 — Aprox.
PRÊMIO DE CR$ 1.750,00	....	32.097 — Aprox.
PRÊMIO DE CR$ 10.000,00	....	96.361
PRÊMIO DE CR$ 7.500,00	....	53.980
PRÊMIO DE CR$ 5.000,00	....	38.561
PRÊMIO DE CR$ 2.500,00	....	82.686

143 PRÊMIOS DE CR$ 500,00

421	17.779	36.017	57.490	72.185	87.171
			57.984	72.384	
1.572	18.103	37.361		72.829	88.768
	18.347		59.446		
2.259		38.764		73.472	89.182
2.403	19.955	38.801	60.673	73.713	89.252
2.697			60.709	73.725	89.652
2.764	20.551	40.242			
	20.693		61.350	74.969	93.120
5.436	20.967	41.589	61.413		93.267
5.596		41.836	61.639	75.693	93.382
	21.645	41.857		75.948	93.553
6.484	21.927		63.225		
6.724		43.448	63.333	77.359	94.776
6.974	22.527	43.687		77.975	94.847
			64.108		
8.486	23.117	44.205	64.138	78.887	95.344
	23.554		64.155		95.407
9.224		46.291	64.279	79.278	95.686
9.651	26.573	46.911	64.812	79.797	95.962
10.316	29.368	47.130	65.955	80.119	96.184
10.774	29.785			80.501	
		48.858	67.191	80.815	97.257
11.407	30.689		67.298		97.391
		50.074	67.368	82.511	97.867
12.846	31.414	50.189	67.494	82.518	
				82.967	98.406
13.113	32.059	51.451	68.790		
13.682	32.181		68.882	83.090	99.018
		53.618		83.949	
15.682	33.185	53.691	71.311		
15.904	33.462		71.388	85.444	
15.943	33.996	55.212	71.582		
			71.877	86.168	
16.510	34.182	56.013		86.810	
	34.520	56.970			

ORLANDO CANTON

Fiscal de Rendas «21» — M. F.

SEJA AMIGO DA TV — RIO

TV-RIO CANAL 13

Avenida Atlântica, 4.264 — Pôsto 6 — Tel.: 27-1015.

Farmácias de plantão

Estão de plantão, hoje, as seguintes:

CIDADE

Cais do Pôrto — Pereira, av. Franc. Bicalho, 405. **Catumbi** — Melo, rua Catumbi, 86. **Centro** — Normal, av. Pres. Antônio Carlos, 51-A — Camerino, rua Camerino, 44 — Confiança, rua dos Andradas, 22 — Fátima, rua Riachuelo, 199-A — Sanitária, rua Frei Caneca, 142. **Estácio** — Carvalho, rua Joaquim Palhares, 660. **Lapa** — Metrópole, av. Mem de Sá, 178 — Lorena, lad. Frei Orlando, 5 — Lapa, rua da Lapa, 18. **Rio Comprido** — Paz, rua Campos da Paz, 206. **Santa Teresa** — S. Jorge, rua Almte. Alexandrino, 98. **Santo Cristo** — Cristo Rei, rua da América, 31 — Vitória, rua Nabuco de Freitas, 132. **Saúde** — N. S. da Saúde, rua Sacadura Cabral, 165.

ZONA NORTE

Abolição — Modelar, av. Suburbana, 8.255. **Acari** — Farm. Acari, rua Guajará, 6-A. **Bangu** — Farm. Bangu, rua Francisco Real 2.151 — Amélia, rua Figueiredo Camargo, 139. **Benfica** — S. Carlos, rua Sen. Bernardo Monteiro, 88-B. **Bento Ribeiro** — São José, rua Pacheco da Rocha, 106. Nacional, rua Gita, 4-A (loja). **Bonsucesso** — Alceu, rua Cardoso Morais, 140 (loja) — Portela, rua Cardoso Morais, 580 — Valverde, rua Cardoso Morais, 140 (loja) — Pittencourt, av. dos Democráticos, 521-A. **Braz de Pina** — Nova Esperança, av. Antenor Navarro, 170 — S. Pedro, av. Braz de Pina, 17-B — Barroso, av. Braz de Pina. Simon, rua Gal. Gurjão, 235-A (loja). **Caju** — Caju, 474. **Campo Grande** — Iracema, rua Ferreira Borges, 22 — Baiana, estr. do Monteiro, 4. **Cascadura** — Santa Clara, av. Suburbana, 7.840 — Agenor, av. Suburbana, 10.242 — Rio Branco, rua Nerval de Gouveia, 5 — Bento Ribeiro, rua Carolina Machado, 1.556 — Pedra Branca, estr. Int. Magalhães, 2.910-A. **Cavalcanti** — Farm. do Povo, rua Maria Passos, 943. **Cordovil** — Kauffmann, rua Barão de Melgaço, 484 — Ferreira, rua Bulhões Marcial, 93-B. **Del Castilho** — Farm. Del Castilho, av. Suburbana 3.265-A. **Deodoro** — Farm. Deodoro, rua 2 de Abril, 5. **Encantado** — Tupi, rua Cruz e Sousa, 175 — Sta. Margarida, rua Clarimundo de Melo — Oliveira, rua Clarimundo de Melo, 402. **Eng. de Dentro** — S. José, rua Adolfo Bergamini, 45-A **Engenho Novo** — Pasteur, rua Dona Romana, 198 — Ultramar, rua Barão Bom Retiro, 1.487 — Lider, rua 24 de Maio, 1.007 — Kosmos, rua Arquias Cordeiro, 272. **Engenho Velho** — Silvestre, rua Haddock Lôbo, 106 — Mariz e Barros, rua Mariz e Barros, 166. **Grajaú** — Ergo, rua Mearim, 112. **Ilha do Governador** — F. Beriberi, estr. do Cacuia, 36. **Inhaúma** — Assis, rua Alvaro de Miranda, 261-B — Rio Douro, rua Pe. Januário, 43. **Irajá** — Farm. Irajá, estr. Mons. Félix, 729 — S. Jerônimo, estr. Mons. Félix, 18-A. **Jacarepaguá** — Arcanjo, rua Cândido Benício, 1.998 — Assad, av. Nélson Cardoso, avenida Nélson Cardoso, 1.426-B. **Lucas** — Abrios, av. Bandeiras, loja 15 - quadra 18 - bloco 2 — Predileta, av. Bandeiras, 63, 64 e 65. **Madureira** — Osvaldo Cruz, rua João Vicente, 55-A. **Mal. Hermes** — Cabrália, rua Cabrália, 27. **Maria da Graça** — Farm. Maria da Graça, rua Conde de Azambuja, 921-E. **Méier** — Riachuelo, rua 24 de Maio 440 — Lins, rua Lins Vasconcelos, 507. **Osvaldo Cruz** — Cabral, rua Fernandes Marinho, 45. **Pedregulho** — Correia, rua Ana Néri, 1.008. **Pedro Ernesto** — Osvaldo Cruz, rua Etelvina, 9-A. **Penha** — Rio Tupã, av. N. S. da Penha, 355-A. **Penha Circular** — Genl. rua Lôbo Júnior 960-A — Celina, rua Jucurutã, 586 — Zenith, rua Noêmia Nunes, 336 (loja). **Ramos** — César Leite, estr. Eng. da Pedra, 592 — Itararé, rua 23 de Agôsto, 36 — Central, rua Leopoldina Rêgo, 414. **Realengo** — Sta. Helena, av. Sta. Cruz, 206 — Central, rua Cel. Tamarindo, 596. **Ricardo Albuquerque** — Ivo Barros, estr. Nazaré, 2.574. **Rocha Miranda** — Cordeiro, rua dos Topázios, 71. **Sta. Cruz** — S. Sebastião, rua Felipe Cardoso, 27 — S. Jorge, rua Faxina, 22-L. **S. Cristóvão** — Rivera, rua S. Cristóvão, 518-A — S. Jorge, rua São Luís Gonzaga, 768 — Brasil, rua S. Januário, 706. **Tijuca** — Santa Lúcia, rua Dez. Isidro, 7 — Esmeralda, rua Conde Bonfim, 819 — Boavista, rua Boavista, 105 — N. S. Aparecida, rua Barão Mesquita, 986 — Independência, rua S. Fco. Xavier, 665. **Todos os Santos** — N. S. da Conceição, rua José Bonifácio, 658. **Vicente Carvalho** — Meriti, av. Meriti, 1.527-A. **Vila Isabel** — Boulevard, av. 28 de Setembro, 194 — Montanha, av. 28 de Setembro, 326 — Kosmos, av. 28 de Setembro, 344 — Jardim, rua Visc. Sta. Isabel, 4 — Nova Portuense, rua Maxwell, 358-A.

ZONA SUL

Botafogo — Standard, rua Sen. Vergueiro, 200 — Flórida, rua Arnaldo Quintela, 115 — Passagem, rua Passagem, 6-A — Sta. Catarina, rua Marquês de Olinda, 95-B — São Clemente, rua S. Clemente, 62 — Pinto, rua Vol. Pátria, 351. **Catete** — Central, rua do Catete, 297. **Copacabana** — Leme, av. Prado Júnior, 237 — Lowen, rua Siqueira Campos, 119-A — Copacabana, av. Copacabana, 556 — N. S. de Lourdes, av. Copacabana, 911 — Cruzeiro, av. Copacabana, 1.212 — Barbosa, Francisco Sá, 15-A — Moderna, rua Bulhões de Carvalho, 109-A. **Gávea** — São Geraldo, rua Jardim Botânico, 720. **Ipanema** — Royal, rua Montenegro, 129-B — Esperança, rua Visc. Pirajá, 616 (4ª loja). **Laranjeiras** — Lourdes, rua Cosme Velho, 198 — Paissandu, rua Paissandu, 104-A. **Leblon** — Farm. Leblon, av. Ataulfo Paiva, 1.113.

COMPRA E VENDA DE IMÓVEIS

Copacabana

COPACABANA — ÓTIMOS apartamentos para entrega imediata, lado da sombra, constando de: vestíbulo, sala, três quartos c/ armários embutidos, banh. completo, com chuveiro em box, cozinha, área de serviço e dependências de empregada, garagem e play-ground — Cr$ 120.000,00, à vista, parte facilitada, e o saldo financiado. Ver à rua Toneleiros, 89, com o Porteiro e tratar na

Imobiliária DELAMARE S.A. Av. Presidente Vargas 446-3.º andar Fones 43-6737 e 43-1155

TERRENO EM COPACABANA — —VENDE-SE magnífico terreno em Copacabana, com frente para duas ruas, medindo 28 x 33. Facilita-se o pagamento. Tratar na

Imobiliária DELAMARE S.A. Av. Presidente Vargas 446-3.º andar Fones 43-6737 e 43-1155

Botafogo

BOTAFOGO — PRAIA — Apartamentos já com habite-se, constando de: saleta, sala, jardim de inverno, três quartos com varandas, banheiro completo, com chuveiro em box, copa, cozinha, área de serviço e dependências de empregada. Com apenas Cr$ 100.000,00 e o saldo financiado em 5 anos. Ver com o porteiro, à av. Pasteur, 120, e tratar na

Imobiliária DELAMARE S.A. Av. Presidente Vargas 446-3.º andar Fones 43-6737 e 43-1155

PRAIA DO ARPOADOR

Vendem-se os apartamentos 101 e 402, com 2 salas, 2 saletas, 4 quartos, 2 banheiros (mármore), dependências, garagem, etc. Acabamento de luxo. Preço Cr$ 1.800.000,00 e Cr$ 2.400.000,00. Chaves com o porteiro, à Av. Vieira Souto n. 6, e tratar diretamente, com o proprietário à rua do Carmo, 6 — 11º andar. — Sala 1.103 — Tel.: 32-7199.

Centro

CENTRO — APTOS. prontos, constando de: Entrada, sala, quarto, banheiro completo e kitchinette. Sinal de Cr$ 43.500,00 de entrada, parte financiada, e parte facilitada. Ver com o porteiro à rua Ubaldino do Amaral, 41, e tratar na

Imobiliária DELAMARE S.A. Av. Presidente Vargas 446-3.º andar Fones 43-6737 e 43-1155

CENTRO — VENDEM-SE Grupos de Salas, constando de: saleta, 2 salas, lavatório e sanitário. Com parte facilitada e o saldo financiado. Ver e tratar na

Imobiliária DELAMARE S.A. Av. Presidente Vargas 446-3.º andar Fones 43-6737 e 43-1155

Grajaú

GRAJAU' — Apartamentos, alugam-se, de dois quartos, sala, banheiro, cozinha, área e dependências de empregados, à rua Visconde de São Vicente 52 e 54

Ilha do Governador

ILHA DO GOVERNADOR — JARDIM GUANABARA — Vende-se um lindo terreno com deslumbrante vista, à rua 36 entre os prédios, ns. 7 e 67, murado, água, luz, esgôto, com 2 metros de frente por 35,10 do lado direito e 34,40 do lado esquerdo, na linha dos fundos, com 11,50, área total de 550 metros, quadrados, preço Cr$ 350.000,00, tratar à rua México, 74 — 6º — sala 603, das 16 às 18 horas. Tel: 22-6327

JARDIM BOTÂNICO

Lojas, vendem-se na única zona comercial do bairro de Jardim Botânico. Ver na rua Visconde da Graça, 18, esquina de Jardim Botânico, com o porteiro. Tratar à rua do Carmo, 6 — 11º andar — sala 1103. Fones: 22-3181 e 32-7199

JARDIM BOTÂNICO

Apartamentos prontos vendem-se de frente, òtimamente iluminados e bem divididos, de 1 sala, 3 quartos etc. em edifício com elevador, à rua Visconde da Graça, 18, esquina da rua Jardim Botânico. Procurar porteiro para visita. Tratar à rua do Carmo, 6 — 11º andar — sala 1103 — Fones: 22-3181 e 32-7199

Subúrbio da Central

ENCANTADO — Casa tipo apartamento em prestações, está vazia; entrega imediata. — Vende-se à rua Paraná, 395, ap. 101, térreo de frente, com 2 amplos quartos, 1 ampla sala, cozinha, completa, fogão à gás, com 4 bocas, banheiro completo, com aquecedor a gás, área de serviço, jardim na frente, muita água e bastante arejado. Preço Cr$ 360.000,00, uma entrada e o restante posso financiar até 20 anos, ônibus Candelária-Água Santa. Informações à rua do México, 74 — 6º — sala 603 — Das 16 às 18 horas. Tel.: 22-5327

ENCANTADO — Casa tipo apartamento em prestações — Vende-se à rua Paraná, 395-F ap. 202, com 2 amplos quartos, uma ampla sala, banheiro completo, cozinha, com fogão à gás, de 4 bocas, área de serviço, etc. Bastante arejado e ventilado, não falta água. Preço 320 mil cruzeiros uma entrada de 120 mil cruzeiros e o restante financiado em 155 prestações mensais de Cr$ 2.320,00 menos do que um aluguel. Entrego vazio. Visitar no local com o proprietário. Tratar à rua México, 74, 6º andar, sala 603. Telefone: 22-8327, das 12 às 13 ou das 16 às 18 horas

LARGO DOS PILARES — Ótimos apartamentos, para entrega imediata constando de: grande sala, dois bons quartos, ampla cozinha, banheiro completo e área com tanque. Ver no local à av. Suburbana, 6.725, e tratar na

Imobiliária DELAMARE S.A. Av. Presidente Vargas 446-3.º andar Fones 43-6737 e 43-1155

Estado do Rio

TERRENO ARARUAMA — Vende-se com 5.720 m2, com pequena casa, todo plantado, atrás do Cassino Hotel, leva-se os interessados sem compromisso até o local de carro. Base: Cr$ .... 200.000,00 facilitados, com .... Cr$ 100.000,00 de entrada, e o restante em 20 meses. Aceita-se proposta para pagamento à vista — Tratar à rua Artur Bernardes, 14-B — Catete — Tel: 25-4778 com SR. EURICO das 14 às 18 horas

BANCO DA CIDADE do Rio de Janeiro S. A. (Fundado em 1943).

CONTAS PARTICULARES 5%

R. Alfândega, 45

Música

A.B.C. E PRÓ-ARTE

PIANISTA GUIOMAR NOVAIS

ALVOROÇOU-SE de curiosidade o nosso público para ouvir, nas sociedades ABC e Pró-Arte a pianista patrícia Guiomar Novais Pinto, que tão alto e justamente elevou o conceito do Brasil no domínio da música interpretativa mercê dos seus invulgares dotes.

Para essa sua "rentrée" escolheu a ilustre artista um programa por assim dizer romântico, salvo Bach que, não obstante, sob seus dédos, se reveste de um misticismo que nos parece admirâvelmente enquadrado no que se conhece do autor como espírito religioso levado ao extremo, alma onde o amor a Deus se sobrepunha a quaisquer outras imposições materialistas.

Não tem por isso, o "Cantor de Leipzig", vivido por Guiomar Novais, aquela sisudez, aquela quadratura comumente observada. Surge sob a aparência de uma superior auréola de candura que se prolonga até mesmo quando se desejaria uma execução mais viril, mais robusta e convincente em dados momentos.

Mas é que através dessa sensibilidade à flôr da pele que envolve o toque de Guiomar Novais, artista, cuja arte se nos afigura remota, distante da vida turbulenta e irriquieta dos dias de hoje, tudo passa como um sôpro suave, uma luz de candeia ou de luar mortiço, correndo os dédos sôbre o teclado sem um excesso, sem um exagêro, sem a mais leve intenção de se mostrar, antes demonstrando uma despreocupação total do auditório e uma doação de si mesma às expansões do próprio eu, beirando a bealitude espiritual.

Sente-se, por isso, a artista, inteiramente no seu domínio ao interpretar Schumann. (Cenas Infantis). No que pese a sua tendência atual para alongar as frases e reter os movimentos num jôgo um tanto lento e pouco dinâmico, é ainda em páginas da natureza daquelas miniaturas do compositor alemão, que Guiomar Novais, sabe expôr como ninguém, uma sonoridade deleitante, um "perlé" admirável, uma execução de tal forma expressiva que repousa a alma ouvinte e a leva para outros páramos, onde não se vê, não se ouve e não se pensa senão em dôces e fugidias imagens da vida.

Entretanto, um programa todo êle assim cheio de suavidade pela extremada quietude, pela falta dos contrastes a que recorre o espírito tentando fugir da monotonia...

E' que Guiomar Novais mantém sua placidez mesmo diante das "Danças Fantásticas", de Shostakowski; ou do "Scherzo" de Chopin. O que lhe falta em fôrça muscular, em entusiasmo contagiante, sobra-lhe em delicadeza e emoção. Não fôsse ela a pianista mais feminina que se possa imaginar!

Razão porque em Debussy ("Poissons d'or" e "Reflets dans l'eau") soube como transmitir tôda a transparência de suas frases impressionistas enquanto em "Moreninha", de Villa-Lobos, prisnou pela graça e o sútil fraseio.

O público que se mantivera discreto até o final do programa, prorrompeu no final, em aclamações as mais calorosas, sendo a recitalista obrigada a dar mais de dez extras para atender aos apêlos de seus admiradores, repetindo apenas as cenas que sempre se realizaram cada vez que a nossa patrícia se apresenta ao público carioca.

Acompanhamos Guiomar Novais desde a meninice, no Conservatório de Paris. Assistimos aos seus primeiros triunfos e podemos asseverar que sua arte não mudou. Possivelmente os anos amorteceram seus entusiasmos; intacto, porém, se mantém o tesouro do sentimento que guarda no coração e que como um feitiço se apodera de quantos a ouvem.

D'OR

Museu Hector Berlioz

PARIS — Crescente vem sendo o número de pessoas que visitam o Museu Hector Berlioz, instalado na casa em que nasceu o grande compositor, na Côte Saint-André, a 38 quilômetros de Grenoble.

O Museu possui tôda a obra de Berlioz, gravada em discos. Estes são tocados durante as visitas, criando um verdadeiro «fundo sonoro». Muitas vêzes, para grupos especiais de visitantes, são tocadas esta ou aquela obra do compositor, servindo as visitas, dessa maneira, para o conhecimento da arte de Berlioz. — (SID).

PRÓXIMOS CONCERTOS

Setembro

Sábado, 3 — Orquestra Sinfônica Brasileira, Teatro Municipal, às 16h30m.

Domingo, 4 — O. S. B. para a juventude, Teatro Municipal, às 10 horas.

Segunda-feira, 12 — A. B. C. e Pró-Arte., Trio Pasquier, de Paris. Teatro Municipal, às 21 horas.

Segunda-feira, 12 — A. B. C. e Pró-Arte. Violinista Christian Ferras. Teatro Municipal, às 21 horas.

Conservatório Nacional de Canto Orfeônico

CENTRO DE COORDENAÇÃO

Realizar-se-á no auditório Villa-Lobos do C.N.C.O., amanhã, às 16h30m mais uma reunião do Centro de Coordenação, estando em pauta o seguinte programa: assuntos pedagógicos; leitura à primeira vista do Coral nº 164 de J. S. Bach; leitura à primeira vista da Fuga nº IV de H. Villa-Lobos; leitura de uma canção escolar.

Artistas Brasileiros Agraciados Com a Ordem Nacional do Mérito

Três artistas brasileiros, Heitor Villa Lôbos, Ari Barroso e Guiomar Novais, foram agraciados com a Ordem Nacional do Mérito, por decreto de ontem do presidente da República.

O ato presidencial distingue três valores de nossa música, maestro, compositor e pianista, que, respectivamente, deram um sentido de universalidade à música brasileira, projetando-a no estrangeiro. Ao maestro Villa Lôbos foi conferida a Ordem do Mérito no grau de comendador. Guiomar Novais e Ari Barroso receberam a comenda no grau de Oficial.

Temporada Lírica Oficial

«MME. BUTTERFLY», HOJE A NOITE

VIOLETA COELHO NETO DE FREITAS

Com Violeta Coelho Neto de Freitas, Antônio Misciano e Giuseppe Taddei, nos três principais personagens, será apresentada hoje, à noite, em 10ª récita de gala, «Mme. Butterfly», sob a regência do maestro Santiago Guerra.

«RENTRÉE» DO MAESTRO FRANCO GHIONE, COM «ERNANI» DE VERDI

Restabelecido da súbita indisposição que o acometeu na semana passada, fará sua «rentrée» no Municipal, após quinze anos de ausência do Rio e intensa atividade no Teatro da Opera de Roma, na ópera «Ernani», de Verdi, em 11ª récita da assinatura de gala, o maestro Franco Ghione.

Serão principais intérpretes de «Ernani» o tenor Roberto Turrini, o soprano Margaret Mas, o barítono Giuseppe Taddei, o baixo Italo Tajo, completando o elenco o soprano Glória Queiroz, o tenor Nino Crimi e o baixo Luis Nascimento. Os côros estarão sob a direção do maestro Santiago Guerra e a «mise-en-scène» terá os cuidados do «regisseur» Frank de Quell.

«BOHÈME», EM RÉCITA POPULAR, SÁBADO PRÓXIMO

Em oitava récita da assinatura popular, voltará à cena, sábado próximo, à noite, «Bohème», de Puccini, com os seguintes intérpretes: Maria da Sá Earp, Alvinio Misciano, Paulo Fortes, Clara Marisi, Italo Tajo, Ben Simon, Guilherme Damiano, Nino Crimi, sob a regência do maestro Nino Verchi.

Academia de Música Lorenzo Fernandez

Comemorando o 7º aniversário da morte do compositor Lorenzo Fernandez, a Academia de Música Lorenzo Fernandez prestará uma homenagem no próximo dia 5, às 17 horas, na auditório da Associação Brasileira de Imprensa.

Tomarão parte alunos da classe dos professôres: Paulina d'Ambrosio, Cristina Maristany, Matilde Bailly, Nise Obino, Luís Amabile, Atalina Ferrone, Belmira Fraião Pinto, Arlete Thedim Costa, Helena Gaio, Dila Josetti, Alicinha Ricardo, Lisete Oliveira e Tomás Teran. — Entrada franca.

ESTOFADOR

Particular reforma-se qualquer tipo de mobília estofada assim como aceita-se encomendas, corta-se capas, atende-se a domicílio, orçamentos grátis, recado para Osvaldo Azevedo — Tels.: 29-2939 e 29-4588

DECORAÇÕES EM MADEIRA

DEMA projeta e executa modernas decorações para lojas, halls, escritórios e apartamentos. — Rua Senador Dantas, 80 — 18º andar. Telefone: 42-9899.

NO LAR E NA Sociedade

Aniversários

Fazem anos hoje:

- **Dr. Hermenegildo de Barros, ministro aposentado do Supremo Tribunal Federal.**
- **Prof. Eduardo Lopes Rodrigues.**
- **Sr. Salvador Marcondes Filho.**
- **Dr. Rafael Paciello**
- **Sr. Homero Moreira de Sousa.**
- **Sr. Cândido Morais de Castro.**
- **Dr. J. Messias do Carmo, médico.**
- **Dr. Álvaro Brandão Neves da Rocha.**
- **Sr. Alberto Castelo Branco Costa Lôbo.**
- **Dr. Pedro Carlos Machado Peixoto.**
- **Sr. Antônio Damaso.**
- **Sr. Alceu S. Novais.**
- **Sr. Daniel Trindade.**
- **Sr. Henrique Campos.**
- **Sr. Hugo Dutra Hamann.**
- **Sr. Júlio Brígido Sobrinho**
- **Sr. Orlando Dias Pereira.**
- **Padre Paulino Bressan.**
- **Sr. Mário Sobral.**
- **Engenheiro José de Alencar Vivas Figueira.**
- **Srta. Maria Helena Giglio**
- **Menino Édson, filho do sr. Osvaldo Ortiz Hidalgo e da sra. Hilda Bragança Hidalgo.**

NASCIMENTOS

O sr. Flávio Pedro e a sra. Neida Pinto Pedro participam o nascimento de sua filha FANY.

NOIVADOS

O sr. Martiniano Alves de Almeida e a sra. Rita Pinto de Almeida participam o noivado de sua filha, srta. Iracema Pinto de Almeida, com o sr. Válter Silva Chagas, filho do sr. Júlio Chagas e da sra. Elizabeth Alves Chagas.

CASAMENTOS

SRTA. ARIDÉA PEREIRA — SR. RICARDO ALFREDO DE BARROS — Realizar-se-á no próximo dia 10 de setembro, às 17h30m, na Catedral, o casamento da srta. Aridéa Pereira, filha do casal Válter Pereira, com o sr. Ricardo Alfredo de Barros, filho do casal Valdemar de Barros.

AÇÃO DE GRAÇAS

MINISTRO HERMENEGILDO DE BARROS — Registra-se hoje, o aniversário natalício do ministro Hermenegildo de Barros. Seus amigos mandam celebrar, como o fazem há mais de 30 anos nesta data, missa festiva em ação de graças pelo acontecimento. O ato religioso terá lugar, às 10 horas, na igreja de Nossa Senhora Mãe dos Homens, na rua da Alfândega 54, oficiando a cerimônia o cônego Assis Memória.

ALMOÇOS

SR. JOAQUIM DA SILVA TAVARES — A Associação dos Veterinários do Distrito Federal homenageará no próximo sábado, com um almôço, o secretário de Agricultura, sr. Joaquim da Silva Tavares, que acaba de regressar da Suíça.

JANTARES

Pelo término do trabalho de revisão e atualização da Farmacopéia Brasileira, a Indústria Farmacêutica do Rio de Janeiro homenageará a Comissão que executou o importante trabalho, com um banquete a ser realizado no dia 2 de setembro, às 20 horas, no Hotel Glória. A «Comissão de Revisão da Farmacopéia» é composta dos seguintes membros: presidente, dr. Benoni Laurindo Ribas, membros: drs. Ariosto Büller Souto, Júlio Sauerbronn de Toledo, profs. Richard Wasick, Quintino Mingoia, Fca. Cendy de Castro Guimarães, drs. Germânio Nazário, Hércules Vieira de Campos, prof. Henrique Tastaldi, Carlos Henrique Liberalli, Fco. Vicente Ferreira Greco, drs. Sebastião Duarte de Barros, Raimundo Moniz de Aragão, prof. Militino C. Rosa, Fco. Antônio C. A. Coutinho, Jaime Peregueiro Gomes da Cruz, Osvaldo Lazzarini Peckolt, Flávio Frota, prof. Abel de Oliveira, cap. de Fragata Fco. Vicente de Paulo Castilho. As adesões podem ser comunicadas à A. B. I. F. (tel.: 52-1271) ou ao Sindicato da Indústria Farmacêutica (tel.: 42-8682) onde se encontram os tickets para o jantar.

FESTAS

OLÍMPICO CLUBE — O Olímpico Clube programou para o mês de setembro vindouro a realização de três noites-dançantes, nos dias 4 e 18 (domingos) e 29 (quinta-feira), das 20 às 23h30m. Tocará, animando as danças, a orquestra de ébolins de Noylor. O ingresso será feito com a apresentação da carteira social ou de família e o recibo de quitação das mensalidades.

VIAJANTES

SR. JORGE PRIETO LAURENS — O sr. Jorge Prieto Laurens, presidente da «Frente Popular Anti-Comunista do México», e uma destacada figura na luta contra o comunismo em nosso continente, viajou ontem, pelo avião da Braniff Airways, de regresso ao seu país, depois de ter tomado parte no II Congresso contra a Intervenção Soviética na América Latina, realizado recentemente no Rio de Janeiro.

* * *

— Passageiros embarcados no Rio, em aviões da «Cruzeiro do Sul»: para Salvador — Alice dos Santos, Petrônio Pereira, Hildekel Sousa, Esmeraldina Carvalho, Pedro Magalhães, Eufrásio Sousa, Antônio Cardoso, Francisco Batista, José Batista, Emanuel Jubia, Augusto Lopes Pontes, Nélson R. de Sousa; para Corumbá — Alfrio Prado, Lia Prado, Marise Prado, Luis da Fonseca e Morais, Eneide Barros Morais, Manuel M. Cavalcanti Filho; para Teresina — Isaac Maurício Elarrat, Elza de Carvalho Elarrat, Idia Léia Elarrat, Marilda Elarrat, Celso Barros Coelho; para Recife — Maria Ceci Albuquerque, Ciotilde de Melo Cavalcanti, Maria José de Lima, Francisco Manuel Tôrres, Antônio Domingos Agostinho; para Curitiba — Gerinaldo Brun, Ceil Brum, Jalmir Vargas Brun, Aurecy Willarim; para Florianópolis — Lauro Ostermann, Antônio G. de Sousa, Vanda G. Rodrigues; para C. Grande — João Proença Queirós, Vitória Braun Queirós, Rita T. Queirós; para Aracajú — Maria C. Dantas, Teresinha Dantas, Maria Augusta Rodrigues; para Vitória — Florival V. Azevedo, Narciso Pereira de Araújo, Wermiro Brito; para Maceió — Francisco de Morais Sarmento, Joel Casado de Lima.

EXCURSÕES

CRUZEIRO TURÍSTICO DA AMIZADE — A bordo do paquete «D. Pedro II», do Lóide Brasileiro, partem, amanhã, com destino ao Uruguai e à Argentina cêrca de 250 participantes do Cruzeiro Turístico da Amizade (IV Cruzeiro Interamericano) promovido pelo Touring Clube do Brasil, com o intuito de estimular nossas trocas turísticas com os países de Rio da Prata. No mesmo navio seguem os mostruários da 1ª Exposição Flutuante Internacional, de que participam as mais importantes emprêsas industriais do nosso país. Segundo comunicação recebida da Embaixada Argentina nesta capital e da representação diplomática do Uruguai, os nossos patrícios serão festivamente recebidos nas duas capitais amigas, devendo o «D. Pedro II» ser franqueado à visitação pública em ambas.

FALECIMENTOS

SR. JOSÉ ÁVILA DE FREITAS — Faleceu, ontem, nesta capital, sendo sepultado no cemitério de Inhaúma ontem mesmo, o comerciante José Ávila de Freitas, irmão do sr. Francisco Ávila de Freitas, funcionário do Jockey Clube Brasileiro.

IN MEMORIAM

PROF. JOSÉ VERÍSSIMO DA COSTA PEREIRA — A Seção Regional do Rio de Janeiro da Associação dos Geógrafos Brasileiros realizará, amanhã, uma sessão especial em memória do ex-presidente prof. José Veríssimo da Costa Pereira, devendo falar nessa ocasião o dr. Edgar Teixeira Leite, o prof. Afonso Várzea e a profa. Maria Conceição Vicente de Carvalho. A sessão será efetuada às 17 horas, na sala de reuniões de 20.º andar do Clube de Engenharia, à avenida Rio Branco, 124-126.

MISSAS

Celebram-se, hoje, as seguintes:

Djar Pettnau Castelo Branco — 10 horas. Igreja da Cruz dos Militares.

Jorge Antunes Rosa — 9h30m. Igreja de N. S. da Conceição e Boa Morte.

José Gomes Leite Martins — 11 horas. Igreja de N. S. do Carmo.

Almirante Alfredo Carlos Soares Dutra — 10 horas. Candelária.

Justina Ferreira da Silva — 10h 30m. Candelária.

Francisco Ferreira de Morais — 9h30m. Igreja de N. S. do Amparo

Alceu Murinho Rêgo — 10 horas. Matriz de N. S. de Copacabana.

Francisco Pinto da Fonseca Teles — 11 horas. Igreja de S. Francisco de Paula.

Valdemar Ferreira Barbosa — 10 horas. Igreja de Santa Rita de Cássia.

Brasília da Fonseca Almeida — 8 horas. Igreja do Convento de Santo Antônio.

Alfredo Monteiro — 10h30m. Igreja de N. S. do Carmo.

Viúva Fernando Lôbo — 11 horas. Candelária.

SENSATEZ

HÁ DIAS, lamos que a certo projeto de lei, segundo o qual seria erigido um monumento ao marechal Hermes da Fonseca, fôra apresentado substitutivo: em lugar de estátua — escola. Os monumentos deveriam ser escolas — escolas de civismo. Passando diante dêles, as multidões os contemplariam com reverência e aprenderiam a cultuar memórias dignas da sua devoção. Do alto de seus pedestais de bronze ou de granito, os grandes homens continuariam a dar à Posteridade as mesmas lições de sabedoria, de patriotismo, de abnegação ou de quaisquer outras virtudes, que os houvessem imortalizado em vida. Se o filósofo sentenciou que "glória é fazer bem depois de morto", a finalidade das estátuas teria de ser apenas a materialização de existências terrenamente encerradas, mas que se prolongariam nas praças públicas para avivar, com a sua presença, na lembrança das massas, exemplos inesquecíveis.

Mas se, como vemos, os monumentos deixaram de ser escolas, que as escolas se transformem em monumentos. Rui, que até agora, aliás, não tem uma estátua na capital do país onde foi figura ímpar, escreveu sôbre o melancólico destino dessas obras de arte uma página, como tôdas as que saíam de sua pena genial, definitiva. E é curioso assinalar a coincidência: justamente com relação ao marechal Hermes, seu adversário na memorável campanha civilista, predomina, através do substitutivo aludido, o pensamento da "Águia de Haia": para que expor à indiferença dos transeuntes apressados o trabalho do escultor, obrigando o velho marechal a assistir e a testemunhar essa cruel indiferença! Ao invés disso, não lhe esquecerão o nome as gerações abrigadas sob os tetos da escola que o tiver por patrono.

E' de ontem a história do quadriênio do marechal — período tormentoso, no qual o Brasil começou a padecer de abalos, dos quais até hoje nunca mais se curou. E contra êsses males da insatisfação popular, o remédio está na difusão de escolas, onde se preparem os cidadãos esclarecidos, capazes de construir a felicidade do Brasil. Hermes, numa praça pública, talvez ainda suscitasse impugnações; num educandário, realizará pela sua Pátria um pouco, pelo menos, do muito que sonhou fazer por ela. — L.

DESPEDE-SE O EMBAIXADOR — Por ter sido designado embaixador do Japão junto à República Dominicana, o antigo conselheiro da representação nipônica nesta capital, sr. Kenkechi Yoshida, reuniu, em sua residência vários elementos da colônia japonesa aqui radicados, oferecendo-lhes, em seguida, um coquetel, ao qual compareceram numerosas figuras dos nossos meios sociais. O novo embaixador assumirá suas funções, em meados do próximo mês. Na gravura um aspecto da recepção.

RÁDIO

(Conclusão da 1.ª secção, 6.ª página)

candidatos inscritos que a gramática será remetida pelo correio ou, aos que preferirem, favor procurá-la na praça da República n. 51, 1º andar, no horário das 14 às 17 horas.

RÁDIO ESCOLA — A Rádio Escola da Rádio Roquete Pinto vai contar hoje uma história que aborda os três reinos da natureza que fornecem elementos ao homem para transformá-los e aproveitá-los, intitulada: «Os pezinhos cansaram». Não deixem de ouvi-la, pois será uma história alegre e educativa. Os horários das Rádio Escola são os seguintes: 9h 45m, 13h 30m e 18h 15m.

CONJUNTO TAPAJOZ — A Rádio Mayrink Veiga está apresentando um novo conjunto em suas programações noturnas. Trata-se do «Conjunto Tapajoz», que interpreta os nossos ritmos populares.

NOVA DIRETORIA DA ABCR — Dando cumprimento aos seus Estatutos, reuniram-se os membros da Associação Brasileira de Cronistas Radiofônicos, sob a presidência do jornalista Alzino Zarur, a fim de que fôsse eleita a diretoria para o próximo biênio. A reunião teve lugar na sede da A. B. R., quinta-feira, dia 25, sendo aclamados para os respectivos cargos os seguintes jornalistas: Alzino Zarur, presidente; Miguel Curi, secretário; e Osvaldo Sandim, tesoureiro. A posse da diretoria ora eleita será realizada no próximo dia 21 de setembro, «Dia do Rádio».

ATUALIDADES ARTÍSTICAS — A Rádio Roquete Pinto transmitirá, hoje, às 21 horas, o programa «Atualidades artísticas», sob a direção da professôra Magdala da Gama Oliveira, com um recital do pianista José Eduardo Martins, na execução de obras de Bach-Siloti, Schubert, Debussy, C. Guarnieri e Liszt.

M. TAGLIAFERRO EM "FRANÇA ETERNA" — Por iniciativa da [illegible] Madalena Tagliaferro, representante na América do Sul do Comitê Jacques Thibaud constituído na França após o trágico desaparecimento do célebre violinista francês — será promovida, hoje, às 20 horas, no programa França Eterna uma especial homenagem em comemoração do segundo aniversário da morte dêsse inesquecível virtuose.

Êsse programa constará de uma alocução por Madalena Tagliaferro e de outra especialmente gravada em Paris para êste fim, pelo ministro [illegible] Lamona Naegelen, presidente do mencionado Comitê Jacques Thibaud.

Encerrar-se-á essa homenagem com um recital de música francesa por Madalena Tagliaferro.

Programas Para Hoje

M. EDUCAÇÃO (800 KCS) — 10 Nossa música popular. 10.30 — Informação agrícola. — Solos instrumentais. 11 — Concêrto matinal. 12 — O dia de hoje há muitos anos. — Música para o almôço. 13.05 — Nossa música popular. 13.30 — Aqui entre nós. 14 — Cantos e danças de outras terras. 14.30 — Trechos líricos. 15 — Música de todos os tempos. 16 — Valsas. 16.30 — Vivamos com saúde. 16.45 — Solos de violino. 17 — Informação agrícola. — Música ligeira. 17.30 — Reino da alegria. 17.45 — Canções. 18 — Notícias mundiais da UNESCO. 18.10 — Solos de piano. — Música para o jantar. 19 — Resenha cafeeira. — Música para o jantar. 20 — Ao redor do mundo. 20.30 — Seleções musicais. 21 — Tribunal da história. — 21.30 — Romance do piano. 22.30 — Convite à música. 23 — Música, apenas música. 23.50 — Aconteceu hoje.

ROQUETE PINTO (1.400 KCS) — 8 — Leitura da previsão do tempo — Calendário histórico. — Melodias matinais. 8.30 — Rádio reportagem da PRD-5. 8.45 — Atividades da Prefeitura. 9 — Jóias da nossa terra. 9.30 — Música para a infância. — 9.45 — Rádio escola. 10 — Hora do lar. 11.25 — Notas da cidade. — Seleções de operetas. 11.55 — O nome do dia. 12 — Vesperal sinfônico. 13 — Trechos líricos. 13.30 — Rádio escola. 13.45 — Intermezzo. 14 — Retransmissão da Câmara dos Vereadores. 17 — Tangos. 17.30 — Album de melodias. 18 — Ave-Maria.

JORNAL DO BRASIL (910 KCS) — 18 — Ave-Maria. — Enquanto a noite não vem. 18.25 — Nos bastidores do mundo. — Revista musical Silva Gomes. 19.05 — Palestra do monsenhor Magalhães. 20 — Socials Príncipe. — Programa Jóquei Clube. 20.30 — Audições Palermo. 20.55 — Presente musical. — Crônica. 21.05 — Tudo é música. 21.30 — Bom gôsto, boa música. 22.05 — Música de Beleza. 23 — Sonata ao luar. 23.30 — Ritmos da Panair. 0.05 — Encontro em Paris.

ELDORADO (550 KCS) — 19 — Êste é o seu melhor amigo. 20 — Recitais populares. 20.30 — Encontro com a poesia. 21 — Comentário político. — Viagem musical. 21.30 — Intermezzo. — Parada de ritmos. 22 — Concêrto Eldorado. 23 — Ritmos de bolso. 24 — Música para um sonho divino.

NACIONAL (980 KCS) — 18 — Novela. 18.25 — Aventuras do Anjo. 18.55 — Novela. 19 — Aconteceu no Catete. — Atomas e homem atômico. 19.15 — No mundo da bola. 20 — Novela. 20.25 — Repórter Esso. — Calendário. 20.35 — Festivais G. E. 21 — E' verdade ou mentira? — Recolhendo o folclore. 21.30 — Histórias de chineios. 21.35 — Passatempo. 22 — A pequena que vale por duas. — Musical Lóide Aéreo. 22.30 — Cortina musical. — Repórter Esso. 22.40 — Antena política. 23 — A reportagem do dia. — Música dentro da noite. 24 Ritmos da Panair no ar. 0.30 — Seresta.

TUPI (1.280 KCS) — 18 — Oração da Ave-Maria. 18.10 — O campeão. 18.25 — Aperitivo musical. 18.40 — No reino da bicharada. 19 — Boa noite para você. 19.05 — Orquestra Tamoio. 20 — Diário da metrópole. — Maria Simoneti. 20.35 — Novela. 21 — Al Neto. — Uma roda sem parafuso. 21.30 — Cozinheira Conceição. — Um dia é da caça. 22.05 — Dalva de Oliveira.

GUANABARA (1.360 KCS) — 18 A hora do Angelus. — Programa Internacional. 19 — Seleções espiritualistas. 20 — Rondó dos cavalões. — Festival de melodias. 20.30 — Comentário de Eloi Dutra. 20.45 — Cancioneiros do Brasil. 21 — Música variada. 21.30 — Recital Valdir Calmon. 21.57 — Repórter Guanabara. — Encontro com a saudade. — Música imortal. 23 — Ritmos dentro da noite.

VERA CRUZ (1.430 KCS) — 17.30 — Bola na trave. 18 — Saudação Angélica. 18.10 — Crepúsculo. 20 — Parada de ritmos. 21 — A voz do artista. 21.30 — Convite à valsa. 22 — Audição em jazz. 22.15 — Cine-rádio informativo. 22.30 — Tango na penumbra. 23.05 — Nota dos vereadores. — Pregando e martelando. 23.15 — Ritmos melódicos. 24 — Oração.

M. VEIGA (1.220 KCS) — 18 — Programação variada. 19 — Esportes. 20 — Regra de três. 20.25 — Variedades. — Angela Maria. 20.55 — São coisas da vida. — Musical Antártica. 21.25 — Musical. — A cidade se diverte. 21.55 — A cidade. — Vai levando. 22.25 — Conversa de amigos. — Panorama político. — 22.45 — Propaganda política. 24 — O mundo em sua casa. 0.30 — Madrugada.

CBC (MONTREAL) 20 — Comentário do dia e noticiário. 20.15 — Tópicos comerciais. 20.25 — Canadá em revista. — Crônica canadense.

BBC (LONDRES) — 20 — Sumário das notícias. — Sumário nos programas. — Rádio panorama. 20.20 — Intervalo musical. 20.30 — O ponto da ciência. O Diabete, pelo dr. C. H. Best. 20.45 — Os Tavares em Londres. 21 — Noticiário.

CONCURSO DE REPORTAGENS

No edifício da ABI, com a presença de jornalistas e representantes da Esso Standard do Brasil, foram lançadas, ontem, oficialmente, as bases do concurso instituído por aquela companhia, tendo em vista premiar, com Cr$ 50.000,00, o autor da melhor reportagem do corrente ano, de acôrdo com as condições estabelecidas pela Associação Brasileira de Imprensa. Para que os candidatos façam jus ao prêmio é necessário que as reportagens tenham interêsse construtivo, sejam redigidas tendo em mira o interêsse da coletividade, além de estar de acôrdo com a moderna técnica jornalística. As reportagens poderão ser enviadas até 30 de novembro, para a ABI, devendo ser salientado que nenhum jornalista deverá apresentar mais de três trabalhos. No clichê, o sr. Herbert Moses, presidente da Associação Brasileira de Imprensa, quando falava a respeito do certame.

COMPRA-SE TUDO

Roupas usadas - Máquinas de escrever e de costura - Enceradeiras e tudo que represente valor.

TELEFONE: 43-7180.

Dr. Geraldo Barroso

Cirurgia geral — Doenças de senhoras — Vias urinárias — Das 14 às 18 horas. Consultório, rua México, 31, 7º andar, Grupo 702. Tels.: Cons.: 52-4313 e 27-1719.

IDEAL HOTEL - LAMBARI

Familiar — Bom passadio — Local das melhores águas, agora sem frio nem calor. Casal: Cr$ 230,00 — Solteiro: Cr$ 120,00. — RIO — TELS.: 29-3263 e 52-6762.

EXPERIMENTE PARA CONCORDAR

Senhoras Senhoritas

A Quadrinha de hoje

Ama o silêncio. Não digas
Senão o que fôr plausível.
Resumindo o teu discurso,
Desde que seja possível.
PAULO FREITAS.

Fome nota

Se o arroz estiver ainda um pouco duro, ao fim da cocção, junte-lhe mais um pouco de água fervente, diminua o fogo e deixe-o cozinhar lentamente.

Pensamentos

O amor não pensa, não calcula: o amor é todo misericórdia: é um sacrifício, dá vida, não mata, não extermina. — VISCONDE DE TAUNAY.

—o—

Ninguém obedece melhor do que quem ama e para ser amado, o meio mais próprio são as mostras de verdadeiro amor — PADRE JOÃO DE LUCENA.

—o—

Os conselhos duros não produzem efeito; são como martelos que a bigorna repele. — HELVÉCIO.

AVENTAL. — Sugestões para um avental gracioso, em corte princesa. Um original presente para suas amigas. — (Por Marian Martin).

PARA MÃES. — Modêlo ideal para gestantes, pois o cinto poderá ser afrouxado, e até tirado, quando necessário. — (Por Marian Martin).

CONFORTÁVEL! — Poderá ser feito em qualquer fazendo, com agradável efeito sempre. Em veludo, com as mangas três quartos, "toilette" para a noite. — (Por Marian Martin).

Elegância

Se seus cabelos são sêcos, empregue, para lavá-los, o xampú de gemas: desmanche duas gemas em uma colher de sôpa de rum e junte uma colherinha de azeite. Esfregue essa pasta nos cabelos e no couro cabeludo, deixando-a em contacto com os mesmos, durante uma quinze minutos. Em seguida, lave a cabeça em água morna, com sabão líquido. Junte uma colher de sumo de limão à água do enxaguamento.

Boas maneiras

Não se deve aceitar um convite para integrar uma mesa de jôgo, se não se conhece muito bem as regras do mesmo. Quando não se pode fugir a êsse convite, convém evitar, o mais possível, cometer êrros, aguardando o momento oportuno para se retirar, mediante alguma desculpa, se não se sente à vontade ali.

Conselho

Não se esqueçam destas palavras de Benjamim Budyard: «Nenhum homem é obrigado a ser rico ou grande, ou sábio. Todo homem, no entanto, é obrigado a ser honrado».

Convém saber

Agostinha Brohan, conhecida artista francesa, nasceu em Paris, no ano de 1824. Foi discípula de Samson, no Conservatório, tendo ganho o primeiro prêmio de comédia. Era muito religiosa e quis, a princípio, entrar para um convento. Apesar disso, estreou-se com êxito, na Comédia Francesa, sendo incomparável em inúmeros papéis. Foi também professôra do Conservatório e, sob o pseudônimo de «Suzanne», colaborou no «Figaro» e escreveu várias peças teatrais.

Seja artista... na cozinha

BALAS DE AMENDOIM: — Um copo de leite, dois copos de açúcar, uma xícara de amendoim moído, duas colheres de mel, uma colher de manteiga. Junte todos os ingredientes e leve ao fogo, até ficar em ponto de bala. Depois de pronto, despeje no mármore untado com manteiga, corte as balas e enrole em papel.

Esta tem graça?

O EMPREGADO DA ALFANDEGA: — E êste revólver que o senhor leva aí?

O' VIAJANTE: — Pode ficar com êle, pois não me faz falta: sou médico...

Curiosidade

Catão tinha 80 anos, quando começou a estudar grego; Plutarco, 60 anos 70, empreendeu o estudo do latim e Franklin encetou seus estudos filosóficos aos 65 anos.

O QUE É CORRETO

Por Elinor Ames

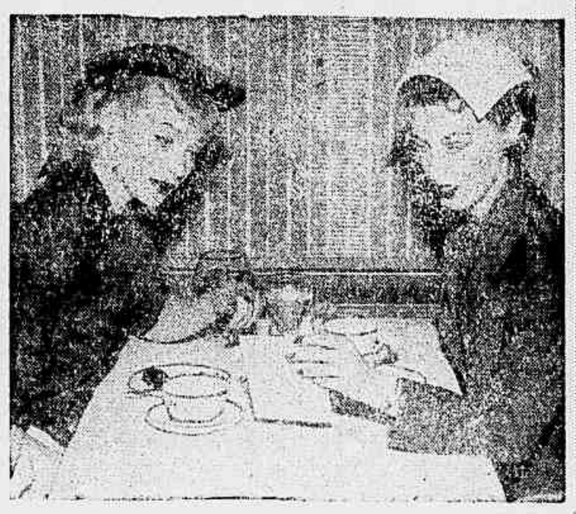

"A INGLESA?" — Se cada qual paga a sua própria despesa, é mais conveniente pedir notas separadas. Se, contudo, é apresentada somente uma conta, o "rateio" deve ser feito o mais discretamente possível. Duas ou três senhoras que tomaram, por exemplo: "Um copo com o sanduíche de presunto", ou: "Quem tomou o "sundae" de frutas?", etc., atraem sôbre si uma atenção indesejada.

Diário Escolar

EDUCAÇÃO E CULTURA ★ MOVIMENTO UNIVERSITÁRIO

SERÁ INAUGURADO AMANHÃ, ÀS 17 HORAS, O CURSO DE ESPECIALIZAÇÃO TEATRAL

ANTECIPADAS AS PALESTRAS PROGRAMADAS PARA O DIA 2

CONVITE AOS EDUCADORES

Terá início, amanhã, às 17 horas, no auditório do Ministério da Educação, o curso de Especialização Teatral, promovido pela Divisão de Educação Extra-Escolar e destinado a professôres, orientadores educacionais, técnicos de educação, inspetores de ensino e outros interessados na valorização do teatro escolar como meio educativo.

Serão realizadas as palestras, programadas anteriormente para o dia 2, em seguida à solenidade de inauguração do curso que será presidida pelo prof. Cândido Mota Filho, ministro da Educação.

HORARIO DO CURSO

As demais aulas serão dadas de acôrdo com o horário já divulgado, às têrças e quintas-feiras, de 17 às 19 horas, e as conferências se realizarão às sextas-feiras, às 17 horas, sempre no auditório do Ministério da Educação.

INSCRIÇÕES

Dado o interêsse despertado ainda estão sendo recebidos pela Divisão de Educação Extra-Escolar, 11º andar do MEC, os pedidos de inscrição. A fim de facilitar os trabalhos, alguns estabelecimentos estão relacionando os seus professôres interessados em participar do curso de Especialização Teatral e encaminhando as listas para a Divisão. O colegio Mallet Soares destacou, também, um grupo de 30 alunos mais ligados com as atividades de teatro escolar, para seguirem o curso como ouvintes.

CERTIFICADOS

Aos professôres, técnicos de educação, orientadores educacionais e inspetores federais de ensino serão concedidos certificados que valerão como títulos.

OBJETIVOS

A finalidade do curso de Especialização Teatral é dar aos professôres elementos para que possam orientar as atividades extra curriculares nos estabelecimentos, especialmente a parte relativa ao teatro escolar. Entre as disciplinas estão incluidas: psicologia teatral, estética teatral, arte de representar, encenação, história do teatro, algumas com parte prática.

PALAVRAS AOS EDUCADORES

O prof. José Julianeli, diretor da D.E.E.E., falando à nossa reportagem encareceu o valor do teatro escolar como meio educativo, quer predispondo os seus participantes para a obra de criação, quer desenvolvendo a sensibilidade e a graça, quer valorizando os estudos das disciplinas do curriculo, acrescentando:

— Pela composição do programa, pela sua natureza cultural e também prática, pela transcedência dos assuntos tratados e pela responsabilidade dos nomes incumbidos das palestras e das conferências, o curso representa algo de novo em nosso meio e prestará assinalados serviços à nossa cultura. E' com entusiasmo que convido os professôres e educadores em geral e os que amam o teatro, para prestigiarem o curso com o seu comparecimento.

U. D. F.

D. C. E.

CONSELHO DE REPRESENTANTES — **Reunião** — O colega presidente do Diretório Central dos Estudantes convoca para amanhã, às 20 horas, na sede da UME, uma reunião do Conselho de Representantes, com a seguinte ordem do dia: a) Estatuto do D. C. E.; b) Situação atual da U. D. F.; c) Projeto Telêmaco Gonçalves Maia.

Os colegas presidentes dos Diretórios da Universidade, estão convidados a comparecerem.

PROGRAMA RADIOFONICO — Pelas ondas da Rádio Roquette Pinto o DCE divulga no programa «Universidade do Distrito Federal», uma sntise dos principais acontecimentos da Universidade. No próximo domingo, às 12 horas, estará presente o colega Olavo Costa Filho, presidente do DCE, que pronunciará uma palestra sôbre a situação atual na U. D. F. Na parte artística teremos ao piano a srta. Maria Teresa Nadur.

Ciências Médicas

CENTRO ACADEMICO SIR ALEXANDER FLEMING

ASSEMBLEIA GERAL — O colega presidente do CASAF convoca os colegas para uma assembléia geral extraordinária, amanhã, dia 1º, às 13 horas, com a seguinte ordem do dia: situação da U. D. F. (posição a ser tomada pelo corpo discente). Obs.: Não havendo número legal, far-se-á a 2ª e 3ª convocação no dia 31, de acôrdo com as disposições Estatutárias do D. A.

ELEICAO — Em assembléia geral foi fixada a data de 20 de setembro para a realização das eleições do D. A.

COMISSAO ELEITORAL — Foi eleita em assembléia geral, a comissão eleitoral, que está assim constituida: José Venâncio Dias (presidente), Maria Helena Scenener (vice-presid.); Homa Leopoldo e Raquel Niskier (secretárias); Enodes de Oliveira, Nozir Bittar, Lincoln Camargo e Graça de Silveira (mesários).

CURSO DE ESPECIALIZACAO TEATRAL — A partir de setembro, das 17 às 19 horas, têrças e quintas, no auditório do Ministério da Educação. Conferências, às 17 horas, nas sextas-feiras. Inscrições na Divisão Extra Escolar, 11º andar, do MEC.

CONSELHO DE REPRESENTANTES — O colega presidente do Centro Acadêmico convoca para uma reunião extraordinária, dia 1º de setembro, às 9 horas, com a seguinte ordem do dia: Situação da Associação Atlética e Acadêmica.

Curso de Contabilidade na Escola Celestino Silva

O Departamento de Educação de Adultos comunica aos interessados que, atendendo aos apêlos em favor da criação do Curso Técnico de Contabilidade na Escola Celestino Silva, levou à consideração superior expediente nesse sentido, na mesma data despachado pelo prefeito, que autorizou a medida em causa.

EQUATORIANOS NO «D. N.»

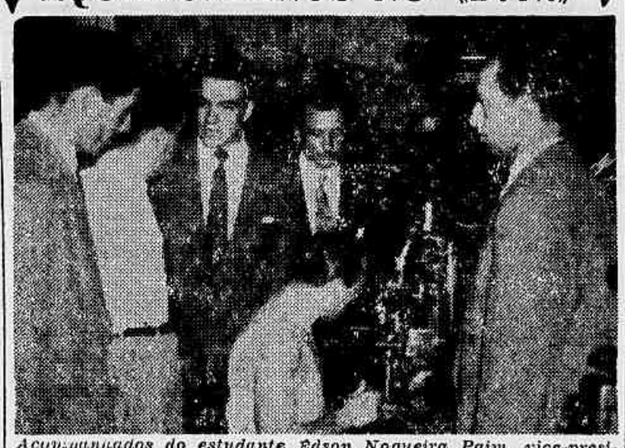

Acompanhados do estudante Edson Nogueira Paim, vice-presidente da União Nacional dos Estudantes de Odontologia, estiveram em visita ao "Diário de Notícias", os universitários de Odontologia Juan Cordero e José Tinoco, da Universidade de Cuenca e o professor Hernando Acosta, catedrático de Prótese Dentária, mostrando-se vivamente impressionados com o que lhes foi dado ver em nossa organização. Dando integral apoio ao movimento da U.N.E.O., do aumento de currículo escolar para odontologia, frisaram o renome dos profissionais do Brasil na especialidade, estranhando apenas que em nosso país se estude Odontologia no curto espaço de três ou quatro anos. No clichê, os visitantes em nossa oficina, apreciando o trabalho dos linotipistas.

FREQUÊNCIA NAS ESCOLAS SECUNDÁRIAS ÀS ATIVIDADES DE EDUCAÇÃO FÍSICA

PARTICIPAÇAO DOS ALUNOS

O ministro da Educação e Cultura baixou ontem portaria dispondo sôbre o funcionamento de estabelecimentos de ensino secundário e frequência de seus alunos durante a realização de atividades de educação física.

A portaria, que tem o número 278 e está datada de 29 de agôsto findo, tem o seguinte teor

«Art. 1º — Sem prejuizo do que dispõe o artigo 1º da Portaria nº 80, de 19 de fevereiro de 1955, será permitido aos estabelecimento de ensino secundário suspender as atividades escolares de uma ou mais turmas que participarem de competições esportivas e demonstrações de educação física organizadas em colaboração com a Divisão de Educação Física e autorizadas pelo diretor geral do Departamento Nacional de Educação.

Art. 2º — A participação comprovada dos alunos nessas atividades será considerada como frequência aos trabalhos escolares, desde que não tenham sido suspensas as aulas das respectivas turmas.

Art. 3º — O diretor geral do Departamento Nacional de Educação baixará as instruções necessárias para a elaboração dos planos anuais das atividades de que trata esta portaria.

Art. 4º — Revogam-se as disposições em contrário».

FORMA A PRIMEIRA TURMA DE URBANISTAS A FACULDADE NACIONAL DE ARQUITETURA

Hoje a Cerimônia de Colação de Gráu

Realiza-se hoje, às 16 horas, no Palácio da Universidade do Brasil, à avenida Pasteur, 250, Praia Vermelha, a colação de grau da primeira turma de urbanistas, em sessão solene da Congregação da Faculdade Nacional de Arquitetura, que será presidida pelo prof. Pedro Calmon.

O patrono da turma é o arquiteto urbanista Atilio Correia Lima, e o seu paraninfo, o professor Paulo Sá. Serão homenageados, os professôres Paulo Pires, Raimundo B. de Carvalho Neto, Adalberto Szilard, Afonso Eduardo Reidy, Augusto Beltrão Perneta, Hélio Modesto, José de Oliveira Reis, José Rodrigues Vale e Roberto Burle Marx.

OS URBANISTAS

São os seguintes os arquitetos e engenheiros que colarão grau de urbanistas: Adina Mera, Alberto Ferreira Vaz, Darci Bove de Azevedo, Durval Coutinho Lôbo, Dilvardo Silva e Sousa, Edgar Fernandes Meira, Alexandre Costa Neto, Capitolina F. Araújo Vaz, Gabriel de Queiroz Vieira, Gilson Gladstone Navarro, Haroldo Cardoso de Sousa, José Artur Leitão Fontes Ferreira, José Marques Sarabanda, Maria Lúcia da Costa Neto, Mário Roxo Sobrinho, Marco Túlio Diaz Serrano, Mauro de Carvalho Muller, Milton Gomes Abrunhosa, Osvaldo José de Sousa, Paulo Andrade, Pedro Francisco de Albuquerque Filho, Pedro Carlos Tavares da Silva, Raquel Gilda Hazan, Renato Sá Junior, Silvio Proença Nunes, Tupi Correia Pôrto e Wit-Olaf Prochnick.

Instituto de Educação

Comparecimento de professôres — José Teófilo Leão de Aquino, Elzio Baiense, Nisia Nóbrega Leal, Josefa Magalhães e Silva, Enid da Silva Santos, Célia Silva Duque Costa, Silvio Bretas de Araújo, Hercilio Dias do Amaral Matos, Carlos Delgado de Carvalho, Rute Junqueira, Maria Antonieta da Mota Garcia, Maria Luísa de Castro Lira, Júlia Adriana da Rocha Miranda Pontes, Maria Lúcia de Freitas Kohn, Irene Fernandes de Melo — compareçam ao núcleo do Instituto, hoje, quarta-feira, dia 31, até as 13 horas.

Liga de Defesa Nacional

CURSOS GRATUITOS DE EDUCAÇAO MORAL E CIVICA

Iniciam-se na Liga de Defesa Nacional dois cursos gratuitos:

a) — de noções gerais, a cargo da senhorinha Yerusa Bolteux, aos sábados, das 13h45m às 14h45m; e

b) — de educação moral e cívica, a cargo da dra. Heloisa Medeiros, aos sábados das 15 às 16 horas.

Matrículas na Liga de Defesa Nacional, av. Ricardo Severo, 4.

ASSOCIAÇÕES Culturais e Científicas

SOCIEDADE BRASILEIRA DE GASTROENTEROLOGIA E NUTRIÇAO — Realizar-se-á a reunião da Sociedade Brasileira de Gastroenterologia e Nutrição, no próximo dia 2 de setembro, às 20h30m, na sede do Sindicato dos Médicos do Rio de Janeiro, à av. Churchill, 97. A ordem do dia será a seguinte: expediente; dr. Francisco Pinto de Castro. Considerações sôbre a experiência de 500 gastroscopias; dr. Jorge de Castro Barbosa, «Cisto gigante da cauda do pâncreas».

ASSOCIAÇAO BRASILEIRA DE ODONTOLOGIA — A Associação Brasileira de Odontologia fará realizar, no próximo dia 2 do corrente, às 20h30m, em sua sede, na avenida Treze de Maio, 13 — 10.º andar, uma conferência sôbre «Infecção de Vicent., diagnóstico e tratamento». Será conferencista o dr. Jacob Reifman.

Universidade do Brasil

Engenharia

DIRETÓRIO ACADÊMICO

AVISO — Orquestra da E. N. E. Pedimos aos colegas que saibam tocar algum instrumento e que queiram tomar parte na Orquestra da E. N. E. (em organização) que procurem o colega Ari, do 2º ano da turma A, ou o diretor do Departamento Social, Válter Gonçalves, no horário de 11 às 13 horas a fim de se inscreverem.

Correspondência — Pedimos aos colegas que mantém correspondência com o endereço do D. A. para verificarem com a máxima urgência o respectivo quadro do D. A.

Provas parciais — 2ª Chamada — Construção Civil, hoje, dia 31, às 20 horas — Rua Luís de Camões.

Oportunidade no Instituto Tecnológico da Aeronáutica — Existem vagas no Departamento de Mecânica do Instituto de Aeronáutica para engenheiros — récem-formados que queiram se dedicar ao ensino e pesquisa nos seguintes campos: 1. Desenho Técnico; 2. Mecânica Racional. 3. Resistências dos Materiais. 4. Materiais de Construção. 5. Mecânica dos Fluidos e Hidráulica. Os interessados queiram escrever ou se dirigir pessoalmente ao Departamento de Mecânica, Instituto Tecnológico de Aeronáutica São José dos Campos.

Cooperativa: A diretoria da C. E. N. E. I., pede o comparecimento dos associados abaixo relacionados para a devida quitação de seus débitos. Abbal Varge, Mauricio Tarnapolky, Humberto R. Soares, Milton Martins, Alberto Pinto Ferreira Jr., Francisco Inácio de Oliveira, Luís Ernani Carvalho, Marcos Alberto Allan de Sousa, Jorge Pôrto Carreira Ramires, Publio P. aLtino, Pedro Ernesto oSusa Lima, Eloisio IRbeiro de Sousa, José Fernando I. Barroso, César Edgar Conigliano, João P. Xavier Macedo, Luís Clapanch, Henrique Antônio B. Azevedo, Ronaldo Cumplido, Antônio Pereira Lira, Iancel Ghelman, Ricardo Santos Repsold, Roberto Gomes de Oliveira, Isaac Leisgold e José Bousquet de R. Aquino.

Belas Artes

CONCURSO PARA A CADEIRA DE «HISTÓRIA DA ARTE»

Terá início no próximo dia 1º de setembro, às 11 horas, com a instalação da Comissão Julgadora, o Concurso para o provimento da cadeira de «História da Arte», da Escola Nacional de Belas Artes da Universidade do Brasil.

A Comissão Julgadora acha-se constituida dos professôres Gustavo Barroso, Celso Kelly, José Valadares, Augusto José Marques Júnior e Calmon Barreto.

São candidatos ao Concurso os professores Mário Antônio Barata e Vladimir Alves de Sousa.

Medicina

C. A. CARLOS CHAGAS

Comissão de Formatura dos Internos — Avisamos que hoje é o último dia para tirar fotografia. Os que ainda não o fizeram, queiram dirigir-se ao «Foto Josepho» (Senador Dantas 14) das 14 às 18 horas. No próximo dia 6 haverá reunião de todos os monitores para escôlha do paraninfo dos homenageados e do orador. A reunião será no Salão Nobre às 14 horas.

Curso de Cirúrgia de Urgência — Iniciar-se-á amanhã, quinta-feira, às 20h30m, no Auditório do IAPETC, à rua Graça Aranha, 35, 10º andar o referido curso. Far-se-á a inscrição no Diretório da Faculdade. Este curso conta com a colaboração de professôres desta Escola, sendo dedicado a alunos que irão prestar concursos no SAMDU e na Prefeitura, sendo patrocinado pela 23ª Enfermaria, Associação de Internos da Santa Casa e êste Centro Acadêmico.

Filmes — Hoje e tôdas as quartas-feiras, serão apresentados regularmente filmes educativos, no Auditório Brandão Filho, às 18 horas.

Conselho Deliberativo — O presidente do C. A. C. C. convoca o Conselho Deliberativo para uma reunião hoje, 31, às 16 horas. Ordem do dia, assuntos gerais. Ass. Hamilton Alves Vieira, presidente do C. A. C. C.

Arquitetura

DIRETÓRIO ACADÊMICO

Concurso — A revista «Módulo», com o intuito de estimular os estudantes de Arquitetura lança um concurso permanente de publicação de trabalhos dos alunos da F. N. A.

Os temas e programas, para comodidade dos estudantes, corresponderão sempre aos dados na Faculdade para os trabalhos mensais.

Assim, qualquer aluno do segundo ano que queira concorrer a primeira mostra do concurso, basta fazer uma cópia a nanquim do seu trabalho mensal (residência e estúdio de um escultor) e entregá-la ao representante Botini do 2º ano desta Faculdade.

Materiais de construção — Foram marcadas ,para o mês de setembro, as seguintes provas: dia 1 — às 9 horas — 2ª chamada da prova referente a marmoaria, dia 9 — às 11 horas — Prova referente a Materiais cerâmicos para os alunos que fizeram a visita.

Composição de Arquitetura — Os trabalhos do tema do concurso deverão ser entregues até no dia 31 às 10 horas com o prof. Arnaldo.

Aviso — As aulas e exercícios de tôdas as cadeiras foram suspensos até hoje, inclusive, devido às comemorações do Xº aniversário da Faculdade.

Arquitetura no Brasil — 4º ano O colega Peloso, representante do 4º ano, comunica que o papel para o trabalho definitivo de Arquitetura no Brasil, já se encontra no Diretório Acadêmico à disposição dos interessados de 9 às 12 horas.

Departamento de Apostilas — Encontram-se à venda no Diretório Acadêmico as seguintes apostilas: Materiais de Construção — Teoria de Arquitetura — Perspectiva — Sombras — Mecânica — Problemas de Física — Sistemas Estruturais — Ed. Escolares — Madeira — Gêsso — Testes de Concreto — Composição Decorativa — Utilização e Representação de Madeiras — Século XVIII Brasileiro — Higiene — Trabalho prático - Detalhe de Hidráulica para os alunos do 4º ano (questões da primeira prova Parcial), Piauí e sua Arquitetura, Topografia, Detalhe de Janela de Gilhotina, Tabelas des Nadal, Omega, Higiene, Cálculo Gráfico, Tabelas de Orçamento — Testes de Concreto.

Maquete — O D. A. pretende dar início a um curso de maquete. Os interessados devem procurar a Secretaria do D. A. e fazer suas inscrições.

Cooperativa — Encontram-se à venda no Diretório Acadêmico Penas Graphos.

Flâmulas — Flâmula oficial da F. N. A., flâmula comemorativa do Xº aniversário, Zé Bôlha e da Federação Atlética de estudantes cariocas.

Biblioteca — comunicamos aos colegas que a biblioteca da Faculdade Nacional de Arquitetura da Universidade do Brasil, funciona de 8 às 16 horas.

Direito

NOTICIARIO DO CACO

2º Ano — Prova de Direito Penal, hoje, às 14 horas para as duas turmas conjuntamente.

Homenagem — Realizar-se-á no dia 6 próximo, na F. N. D. às 17h30m, no Salão Nobre a solenidade de inauguração do retrato do prof. Costa Rebelo, ex-diretor da Faculdade. Saudará o homenageado, em nome da Congregação o prof. Hermes Lima. O CACO, associando-se à homenagem, convida os colegas para a solenidade.

Encerramento das Comemorações do X Aniversário da FNA

Estão convidados os corpos docente e discente da FNA para as solenidades de encerramento das comemorações do X aniversário da FNA-UB, de acôrdo com o seguinte programa: às 10 horas, missa na capela da Reitoria da Universidade do Brasil, pelo mons. Plácio, O.S.B.; às 11 horas, homenagem ao ex-ministro de Educação e Saúde, sr. Gustavo Capanema, no salão da Reitoria; às 16 horas, sessão solene da Congregação, comemorativa do X aniversário e colação de grau da primeira turma do Curso de Urbanismo; às 21 horas, espetáculo teatral — «Grupo Teatrom» — «As Máscaras», de Menotti del Picchia, pelos alunos da FNA.

NOTÍCIAS DA AERONÁUTICA

(Conclusão da 1ª seção, 5.ª página)

de extranumerário diarista, ref. 19: «Indeferido».

CLASSIFICAÇAO DE OFICIAIS

O diretor geral do Pessoal da Aeronáutica classificou nas unidades abaixo, os seguintes oficiais: no Estado Maior da Aeronáutica, o capitão aviador Moacir de Oliveira Paiva; no Quartel General da 2ª Zona Aérea, o capitão aviador Paulo Roberto Coutinho Camarinha.

REFORMA E PROMOÇAO DE PRAÇA

O ministro da Aeronáutica assinou portaria, resolvendo reformar «ex-officio» na graduação de terceiro sargento, o taifeiro-mor Alcides Maciel da Silva Fé, promovendo-o ainda à graduação de segundo sargento.

AVISO AOS AVIADORES

Através do aviso nº 168, expedido no dia 30—8—55, a Diretoria de Rotas Aéreas presta à navegação aérea as seguintes informações:

Belém: Pista seiscvinte e quatro impraticável de segunda a sexta-feira das 10 às 19 horas «Z»; Estrêla: Pista cincovinte e três em obras, porém praticável; Londrina: Aeródromo praticável; Rio de Janeiro: Cancelar a área perigosa do item 5 do Notam nº 165, de 17—8—55; Santos: Rádio Santos, frequência de 375 quilociclos, inoperante.

VISITADO O MINISTRO DE AERONAUTICA PELO NOVO EMBAIXADOR IUGOSLAVO

Após a sua recente assunção no cargo de embaixador da Iugoslávia nesta capital, o sr. Rado Javanovic passou a realizar, como de praxe, visitas às autoridades governamentais brasileiras. Ontem, o representante do govêrno de Belgrado foi recebido pelo ministro Eduardo Gomes.

Em Memória do Prof. José Veríssimo da Costa Pereira

A Seção Regional do Rio de Janeiro da Associação dos Geógrafos Brasileiros realizará, amanhã, dia 1º, uma sessão especial em memória do seu ex-presidente prof. José Veríssimo da Costa Pereira, devendo falar nessa ocasião o dr. Edgar Teixeira Leite, o prof. Afonso Várzea e a profª Maria Conceição Vicente de Carvalho.

A referida sessão será efetuada às 17 horas, na sala de reuniões do 20º andar do Clube de Engenharia, à avenida Rio Branco, 124-126, A A. G.B. convida a todos os seus associados bem como os parentes, amigos, alunos e colegas do homenageado.

APRJ

Conferentes e Escriturários

O Concurso será realizado em outubro!

o INSTITUTO RIVER

Fará uma REVISAO GERAL DE TODO O PROGRAMA, a partir de 5 de setembro

AV. RIO BRANCO, 114 (14º)

Fone: 42-3269

INVESTIGAÇÕES CIENTIFICAS

Por motivo das relevantes investigações científicas promovidas no campo da medicina, o dr. Valdemar Berardinelli, catedrático da Faculdade de Medicina do Rio de Janeiro recebeu um diploma de membro honorário da Associação de Investigações Científicas do Uruguai, o qual foi entregue pelo presidente dêsse organismo, professor Oscar M. Mendoza Otamenti. A solenidade teve lugar, ontem, às 10 horas, na sede daquela instituição. O dr. Berardinelli também participou, como delegado brasileiro, do Primeiro Congresso de Reumatologia, realizado em São Paulo. O professor Oscar M. Mendoza Otamenti, que estêve nesta redação em companhia de sua espôsa, sra. Maria Isabel Rodrigues de Mendoza e do sr. Rafael Pantano, excônsul do Uruguai em nosso país, pronunciou, às 16 horas, no Instituto de Tecnologia do Brasil, uma conferência sôbre a ocorrência de chuva artificial por método eletrônico, seguida de investigações meteorológicas, sendo a entrada franqueada ao público. Na foto, um aspecto da visita.

CONCURSOS

Professor especializado em provas públicas, ensina Português para qualquer concurso. Mensalidade (pequena turma) Cr$ ... 150,00. Aula individual: Cr$ ... 50,00. Rua Júlia Lopes de Almeida, 9 — 1.º (Fim da rua dos Andradas). Tel.: 23-2772

ADMISSÃO — ZONA SUL

Professor efetivo do Colégio Militar prepara candidatos a êsse Estabelecimento, Pedro II, Instituto de Educação, Escolas Preparatórias, Colégio Naval e Instituto Rio Branco. Leciona a alunos dos cursos ginasial e científico. Turmas até seis alunos ou aulas individuais. Telefone: 37-0690

Revivendo no rádio uma tradição da noite carioca!
BOITE VOGUE
LOUIS COLE, ZEZINHO E O CONJUNTO DE RITMOS DA BOITE VOGUE
Uma apresentação exclusiva de
CINZANO
-A BEBIDA TRADICIONAL DA CORDIALIDADE-
RÁDIO MUNDIAL
QUARTAS FEIRAS ÀS 21.30 HS.
RÁDIO MAYRINK VEIGA
DOMINGOS ÀS 19.00 HS.

Pela primeira vez surgem tintas a água nas côres vivas exigidas pela decoração moderna! Coral, azul-rei, amarelo, verde palmeira, cinza pombo, lilás, castanho — eis os novos tons lançados pelas **Tintas Predileta**. V. pode agora pintar a sua casa com tintas a água - muito mais econômicas e fáceis de usar - nas côres mais revolucionárias!

tintas
Predileta

A água para paredes interiores

PALAVRAS CRUZADAS

163º TORNEIO SEMANAL — PROBLEMA N. 1581

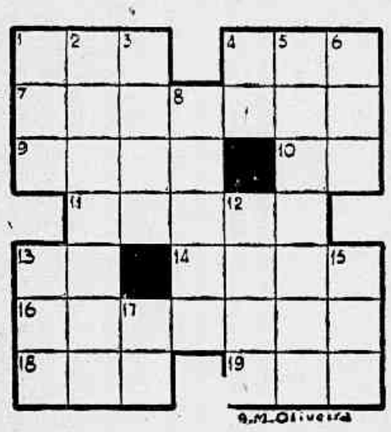

Horizontais

1) — Grande barbatana peitoral de alguns peixes.
4) — Asa.
7) — Andar de bicicleta.
9) — Tatú bola.
10) — A ti.
11) — Fio de metal flexivel.
13) — Vento.
14) — Cruel.
16) — (Fig.) — Tornar rubro.
18) — Altar.
19) — Para barlavento.

Verticais

1) — Espécie de peneira.
2) — Dividir.
3) — Último mês dos Hebreus.
4) — Outra coisa.
5) — Transversal.
6) — Unidade das medidas agrárias.
8) — (Bras.) — Esfomeada.
12) — Fim.
13) — Nome próprio feminino.
15) — Discurso.
17) — Aqui.

As soluções do 163º Torneio Semanal serão aceitas até 15 de setembro de 1955.

—o—

ATENÇÃO

Aceitamos colaborações dos leitores, aos quais recomendamos basear os enigmas de Palavras Cruzadas no PEQUENO DICIONÁRIO BRASILEIRO DA LINGUA PORTUGUÊSA, ENCICLOPÉDIA DO CHARADISTA (2 volumes) e VOCABULÁRIO ANTROPONIMICO, de Lidaci; — avisamos que os problemas devem vir desenhados a tinta nanquim em cartolina branca; num total de 30 quadrículas; não sendo permitidas palavras truncadas, invertidas ou incompletas; os problemas terão tôdas as suas palavras ligadas entre si, a fim de se evitar que se transforme em dois ou mais problemas; — só serão aceitas as abreviações de palavras verificáveis nos livros acima mencionados; — os problemas para publicação diária serão de fácil decifração; cada desenho deve ser, tanto quanto possível, com altura igual à largura; e cada enigma deve ter uma copia a lápis com a respectiva decifração, assinatura e endereço do autor.

—o—

Tôda a correspondência, relativa a esta seção, deve ser endereçada a SYLVIO ALVES, Rua da Constituição, 11 — Rio — Distrito Federal.

CURIOSIDADES...

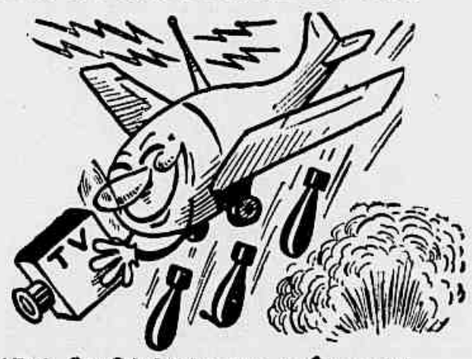

UM NOVO BOMBARDEIRO SEM PILÔTO LEVA UMA CÂMARA DE TELEVISÃO E TRANSMITE AS IMAGENS TELEVISIONADAS A OUTRO AVIÃO QUE O DIRIGE POR CONTROLE REMOTO DESTA FORMA O "ROBOT" PODE VOAR ATÉ O ALVO ATIRAR AS SUAS BOMBAS E REGRESSAR, SEM RISCOS DE VIDA PARA O PILÔTO.

APLA-2481

DOIS TERÇOS DA POPULAÇÃO MUNDIAL CARECEM DE ALIMENTAÇÃO SUFICIENTE.

Exercite Sua Memória

LEITOR: Responda mentalmente as perguntas abaixo e confronte as suas respostas com as nossas, que serão publicadas amanhã.

17556 — Que são telématros?
17557 — Que nome se dá à reflexão do som em qualquer obstáculo?
17558 — Quando é que um número é divisível por 3?
17559 — Quem celebrizou a frase «Delenda est Cartago»?
17560 — Qual é a capital da Indonésia?

AS CINCO PERGUNTAS DE ONTEM E AS RESPECTIVAS RESPOSTAS:

17551 — Para que serve o aparelho denominado «Disco de Newton»? — Para demonstrar a composição da luz branca.
17552 — Em que ano foi fundada a Faculdade Nacional de Direito? — Em 1891.
17553 — Quem sucedeu a Carlos V no trono da Espanha? — Seu filho Felipe II.
17554 — Qual a origem do nome dado à Flórida, nos EE. UU.? — Devido a data de sua descoberta coincidir com a «Páscoa Florida», ou da Ressurreição.
17555 — Quem fundou a cidade de Santiago? — Valdivia.

OS CASOS DOLOROSOS DA CIDADE

Esta seção, criada em 23 de setembro de 1941, para servir de intermediária entre os propósitos generosos do público e as pessoas necessitadas que por êle são socorridas, ao atingir o caso número 1.600, conforme estatística que fazemos periòdicamente, já recebeu e distribuiu entre os beneficiários e suas famílias a soma de Cr$ 1.547.205,80, até 29 de novembro de 1953. De cem em cem casos, como de costume, continuaremos a dar a cifra total dos donativos distribuídos. Os leitores que não quiserem levar pessoalmente os seus donativos aos endereços indicados, poderão trazê-los ao «Diário de Notícias», onde serão recebidos pela gerência dêste jornal, das 9 às 18 horas. A entrega, pelo «Diário de Notícias», das importâncias recebidas, é feita tôdas as semanas, às quartas-feiras, entre 14 e 16 horas, quando poderão vir à nossa redação os leitores que desejarem assisti-la.

CASO 1.698

HÁ sôbre um leito paupérrimo de um barracão infecto do Beco dos Pinheiros, n. 25, em Deodoro, indo direito da estação dêsse subúrbio, um trabalhador inválido para o resto da sua vida, relativamente moço ainda. Está paralítico. Encontra-se imóvel no seu catre de dôr, entrevado, e até para tôdas as necessidades precisa do auxílio de sua mulher. E isto já há cinco longos meses. Por que não se hospitaliza êsse homem? Não há hospitais. Não recebem doentes dessa natureza. Em volta dêle, num cenário desolador, nesse barracão de chão batido, má cobertura, alagando-se quando chove, movimentam-se na ingenuidade alegre da sua inocência, quatro criancinhas. A mais crescida de tôdas conta apenas 6 anos de idade e a mais pequenina é de colo. Pela infame morada paga o aluguel de 100 cruzeiros mensais.

Antes de adoecer, embora pobremente, a mulher ajudando-o em tudo, não faltava à sua família o que levar ao lume todos os dias. Trabalhava por conta própria e por isso não conta com ajuda alguma das chamadas associações de previdência social. Invalidado depois, a mulher redobrou seus esforços em trabalhos domésticos, mas começou tudo a faltar. Agora, agravou-se a situação. Ela estava grávida do quinto filho e chegou ao período de próxima «delivrance», sendo-lhe, presentemente, impossível pelo seu trabalho suprir o lar humilde do necessário, do imprescindível, ao menos, para a alimentação bastante das crianças, a sua, e a do marido. Não vai demorar muito o nascimento do quinto filho.

Que acontecerá ainda a essa pobre gente? Quem cuidará do entrevado e dos filhos pequeninos? E que infeliz destino estará a êles reservado num futuro próximo e ao novo rebento?

Acudamos essa família em desdita com nosso pequeno auxílio nunca negado aos que sofrem.

Donativos Entregues

Conforme ficara assentado, realizamos, na quinta-feira passada, a entrega de donativos aos casos: 569 — 693 — 879 — 881 — 915 — 917 963 — 1.027 — 1.071 — 1.234 — 1.353 — 1.388 — 1.513 — 1.599 1.606 — 1.662 — 1.671 — 1.689 — 1.692 — 1.595 — 1.696, no total de Cr$ 1.675,00. Os demais casos chamados, e que não compareceram, deverão fazê-lo hoje, entre 10 e 12 horas.

Donativos em Nosso Poder

Saldo em nosso poder, dos casos que ficaram por pagar, conforme publicação feita na edição de quarta-feira	Cr$	1.115,00
Recebemos mais:		
Em nome de S. Judas Tadeu — caso 1.586	Cr$	50,00
Maria Celina Barreto — casos 1.324, 1.659, 514, 1.428, 1.639, 1.357, 1.666, 1.694, 1.667 e 1.677 — Cr$ 20,00 para cada, no total de	Cr$	200,00
Anônimo — casos 1.272, 1.586 e 1.681 — Cr$ 10,00, Cr$ 60,00 e Cr$ 40,00, respectivamente, no total de	Cr$	110,00
G. M. T. — casos 1.366, 1.474, 1.027, 1.689, 1.590, 1.599, 1.480, 569, 562, 1.513, 1.516 e 1.540 — Cr$ 50,00 para cada, no total de	Cr$	600,00
Anônimo — caso 1.697	Cr$	50,00
Em nome de Jesus — casos 105, 128, 273, 584, 1.187, 1.202, 1.316, 1.474, 1.481, 1.502, 1.516, 1.579, 1.581, 1.602, 1.631, 1.633, 1.657, 1.658, 1.667, 1.674, 1.676, 1.677, 1.681, 1.688, 1.689, 1.691, 1.692, 1.694, 1.441, 1.453 — Cr$ 15,00 para cada, no total de	Cr$	450,00
Clotilde — casos 1.694, 1.695, 1.696, 1.566 e 1.586 — Cr$ 100,00 para cada, no total de	Cr$	500,00
Em louvor a N. S. do Monte Serrat — caso 1.697	Cr$	20,00
Em intenção a memória querida de nosso pai e de Jorge, Leonor e Iolanda — casos 1.236, 1.622, 1.629 e 1.656 — Cr$ 50,00 para cada, no total de	Cr$	200,00
Viúva Juvenal Medeiros, em louvor a S. Judas Tadeu — casos 1.690, 1.691, 1.692, 1.693, 1.694, 1.695, 1.696, 1.540, 1.516 e 1.027 — Cr$ 20,00 para cada, no total de	Cr$	200,00
Elí — casos 1.324, 1.686, 1.687, 1.688, 1.689 e 1.697 — Cr$ 300,00 para cada, no total de	Cr$	1.800,00
Manuel de Sousa — caso 1.697	Cr$	500,00
Anônimo — caso 1.695	Cr$	200,00
Salário Família — caso 414	Cr$	500,00
Total em caixa nesta data	Cr$	6.475,00

Lista Semanal de Entrega de Donativos

Realizaremos, hoje, entre 10 e 12 horas, a entrega de donativos aos casos abaixo discriminados:

Casos	Cr$	Casos	Cr$	Casos	Cr$
105	15,00	Transp.	1.615,00	Transp.	2.820,00
117	30,00	1.447	100,00	1.657	15,00
128	15,00	1.453	15,00	1.658	15,00
273	15,00	1.474	65,00	1.667	35,00
514	500,00	1.480	50,00	1.672	50,00
584	20,00	1.481	15,00	1.673	20,00
830	30,00	1.488	30,00	1.674	15,00
562	110,00	1.502	15,00	1.675	50,00
569	50,00	1.513	50,00	1.676	15,00
554	40,00	1.516	85,00	1.677	55,00
619	40,00	1.538	10,00	1.680	10,00
908	60,00	1.510	70,00	1.681	55,00
1.027	70,00	1.566	150,00	1.685	50,00
1.187	15,00	1.579	15,00	1.686	370,00
1.202	15,00	1.581	30,00	1.687	330,00
1.236	50,00	1.586	210,00	1.688	345,00
1.272	15,00	1.590	50,00	1.689	385,00
1.316	15,00	1.599	50,00	1.690	20,00
1.324	320,00	1.602	15,00	1.691	550,00
1.357	20,00	1.622	50,00	1.692	35,00
1.381	40,00	1.629	50,00	1.693	20,00
1.428	20,00	1.630	30,00	1.694	455,00
1.441	30,00	1.631	15,00	1.695	320,00
1.412	60,00	1.633	15,00	1.696	120,00
		1.639	20,00	1.697	850,00
Transp.	1.615,00	Transp.	2.820,00	Total	6.475,00

NOTÍCIAS DA PREFEITURA

PROVA DE ARREBENTAÇÃO DO CONCURSO PARA GUARDA-VIDAS

COMPARECIMENTO DE CANDIDATOS

O chefe do Serviço de Seleção do Departamento do Pessoal torna público, para conhecimento dos interessados, que os candidatos que prestaram as provas práticas de corridas a pé, de 100 metros, corridas a pé de 800 metros nado livre de 100 metros, nado livre de 800 metros, condução de afogados, mergulhos e manobras respiratórias, deverão comparecer, diàriamente, às 8 horas da manhã, no Pôsto de Carreira, do Serviço de Salvamento, situado junto ao Forte de Copacabana, a fim de se submeterem à Prova de Arrebentação.

NO GABINETE

O prefeito recebeu, em despacho, o secretário de Viação e o diretor do Departamento de Estradas de Rodagem da Prefeitura.

Em audiência, foram recebidos o sr. Alcides Vidigal, presidente do Banco do Brasil; general Castro Guimarães Júnior, diretor da Caixa de Construções de Casas do Ministério da Guerra; brigadeiro Delfino Freire de Resende e o coronel aviador Pedro Pessoa de Almeida.

INSPEÇÃO DE SAÚDE DE PROFESSÔRES PARTICULARES

Compareçam, no prazo de cinco dias, no Departamento de Saúde Escolar, à avenida Almirante Barroso, 91, 6º andar, sala 602, de 12 às 15 horas, munidos de carteira de identidade e cartão de protocolo, os seguintes candidatos: — Anete da Rocha Lavandeira, Elcio Amaral de Carvalho, Helié Nice Brito, Maria de Lourdes de Barros Ximenes, Maria do Rosário Martins Correia, Marilia de Andrade Ferreira, Marlene Nália Costa Braga, Neil Santos Lima e Voltzia de Miranda Coelho.

Secretaria Geral de Saúde e Assistência

Atos do secretário: — Designando Carmem Sousa Barros, para o núcleo 1.610; Jamil Ward, para a Comissão de Aquisição de Material; Isolina Vaz, para o H. G. Vargas; Maria Vidigal Maschowitz, para o Serviço de Salvamento; Júlia Elia Alex, para o Hospital Pedro Ernesto.

Secretaria Geral de Agricultura

Atos do secretário: — Designando Sebastião Soares Moreira, para o Serviço Florestal; e Sebastião Rodrigues Monteiro, para o Departamento de Abastecimento.

Secretaria Geral do Interior e Segurança

Ato do secretário: — Designando Elisa Lopes de Oliveira, para o Departametno de Fiscalização.

Despachos: — Rogério dos Santos — Deferido, a título precário; Gastal S. A. Comércio e Indústria — Indeferido.

Secretaria Geral de Educação e Cultura

Atos do secretário: — Designando José de Faria Góis Sobrinho, para o Instituto de Educação; Rui Estêves Azeredo, para o Departamento de Educação de Adultos.

DEPARTAMENTO DE EDUCAÇÃO PRIMÁRIA

Atos do diretor: — Designando Alba E. Almeida Seabra, para a Escola 9-17; Cinira Leal Carvalho, para a Escola 3-19; Hercília Tôrres Cardoso, para a Escola 4-19; Helvécia Teixeira, para a Escola 6-24; Iracema Moutinho, para a Escola 6-20; Zulmira Oliveira Barbosa, para a Escola ER 4; Maria Tahan Casado Lima, para a Escola ER-6; Maria Paixão Andrade, para a Escola 2-1; Célia Magalhães Oliveira, para a Escola 5.14; Alcina Koenow Pinheiro, para a Escola 5.2; Iracema Batista dos Santos, para a Escola 8-12; Maria Passos Araújo, para a Escola 10-4; Zuleica Soares Viana, para o Serviço de Correspondência; Maria A. Coelho Branco, para a Escola 3-8; Elza Beier, para a Escola 1-25; Joalice Monte Azevedo, para a Escola 1-26; e Sônia Silva Prado, para a Escola 2-7.

Secretaria Geral de Viação e Obras

Atos do secretário: — Designando Lamounier Alves, para o Departamento de Concessões; Sebastião Figueiredo Xavier e José Reis Filho, para o Departamento de Limpeza Urbana.

MONTEPIO DOS EMPREGADOS MUNICIPAIS

DESPACHOS DO DIRETOR — Hugo Cristiano Leonardo Hamorra, Rubem Pereira Leite — Pague-se.

Nair Cintra Vidal, Fernando Leal Leite — Autorizo.

Maria da Conceição Oliveira — Deferido, em face do informado.

Orlando da Silva Costa — Cancele-se.

Marcílio Garuzi, Antônio Augusto Sobral, Raimundo Marcolino de Sousa, Miguel Matias, Genésio Bernardino da Silva, Claudionor Pereira das Chagas, Anatália Brandão de Andrade, Adolfo Roque da Costa, Maria Martins Barbosa — Deferido.

Mário Alves Lisboa, Manuel Francisco Cordeiro, Belarmino Francisco, José Coutinho Lage, João de Castro dos Santos, José Paulo de Sousa, João Miranda Brasileiro, Rosauro Neves, Tomaz Alves de Sales. — Deferida a reversão.

João José Pires, Francisco Nunes, Olímpio dos Santos, Nélson Serqueira, Maria das Dôres Macedo, Orlindo Faustino Carlos, Orlando Paiz, Marcolino Pereira da Costa. — Deferida a habilitação à pensão.

Maria Luisa Bocaiuva Jaguaribe de Matos, Nahid Pinto de Sousa, José Ferreira Filho, Alvaro Morais Rêgo — Deferida a habilitação prévia à pensão.

DESPACHOS DO CHEFE DA CARTEIRA DE PENSÕES E AUXÍLIOS

— Otacílio Lopes Machado — Compareça urgente.

Maria Gomes Resende — Compareça munida da importância de Cr 432,00 em selos federais e um de Educação e Saúde.

Rodolfo Dias de Brito — Compareça para esclarecimentos, trazendo a certidão de nascimento de Vilma.

Vicente Nunes Cantanhede — Traga a prova de exclusão de sua filha fria.

DENTISTAS MUNICIPAIS

Solicitam-nos:

«Convidam-se os dentistas municipais para uma reunião quinta-feira, 1 de setembro, às 20h30m, na sede do Sindicato dos Odontologistas do Rio de Janeiro, para assuntos de grande interêsse dêsses profissionais».

CLUBE MUNICIPAL

MARIO LAGO — Fazendo celebrar missa em ação de graças, às 11 horas, na igreja de S. Jorge, o Club Municipal homenageará amanhã o sócio fundador, benemérito e atual 2º vice-presidente Mário Lago, por motivo do cinquentenário de seu tempo de serviço prestado à Prefeitura do Distrito Federal. De fato, em 1º de setembro de 1905, Mário Lago era nomeado pelo prefeito Pereira Passos capataz de obras, passando no ano seguinte a servente de Repartição, promovido depois a amanuense, 2º e 1º oficial e chefe de seção, para atingir, mais tarde, os altos cargos de assistente da Polícia Municipal e de secretário do Montepio. Galgou assim, pelo esfôrço próprio, todos os postos da escala funcional. Programando as manifestações acima mencionadas, às quais por certo se associarão as autoridades e o funcionalismo em geral, rende desta forma, o Clube Municipal significativas homenagens a um servidor digno e exemplar na data em que completa cinquenta anos de bons e leais serviços à administração pública da cidade.

RUAS RODOLFO MOTA LIMA E ENGENHEIRO JULIÃO CASTELO — Estão marcadas para sexta-feira, dia 2, às 10 e 11 horas, respectivamente, as inaugurações das placas de bronze das ruas Rodolfo Mota Lima e Engenheiro Julião Castelo, a primeira situada nas proximidades do largo da Penha e a segunda sob nova denominação da antiga rua Hugo Bezerra, no Méier. Mota Lima foi presidente do Clube Municipal em dois biênios, vice-presidente em dois outros sócio fundador e benemérito; Julião Castelo era membro do Conselho Deliberativo, exerceu as funções de tesoureiro geral na Diretoria passada e integrava o Conselho Fiscal na atual administração.

DEPARTAMENTO DE EDUCAÇÃO FÍSICA E DESPORTOS — Basquetebol — No próximo dia 8 de setembro, será realizado na quadra de H. Lôbo um encontro amistoso entre as representações de basquetebol do Clube Municipal e do S. C. Valim, veterana agremiação do Méier, e que tem como seu principal dirigente, o nosso prezado consócio e conselheiro Faustino Simplício de Oliveira Valim.

TÊNIS DE MESA — O grêmio Literário «Ribeiro da Costa», acaba de promover um interessante torneio de tênis de mesa, a realizar-se no próximo sábado, 3 de setembro, em homenagem ao nosso amador Ivan Savero, incontestavelmente uma das glórias do tênis de mesa do Brasil. Serão participantes do referido certame o C. R. Flamengo, S. C. Paramos e o Clube Municipal, cabendo ao vencedor um rico troféu de prata, denominado IVAN SEVERO.

CLUBE MUNICIPAL X C. R. VASCO DA GAMA B — Pelo Campeonato da F. M. T. M., a equipe de 1ª Categoria do C. Municipal venceu sexta-feira p. passada, a representação do C. R. Vasco da Gama B pelo escore de 5-0.

ADIAMENTO DE PROVA DE CONCURSO

O chefe do Serviço de Seleção comunica aos candidatos, que as provas escritas de Desenho — 1º e 2º ciclos — do concurso para professor de ensino técnico — curso básico e curso técnico — que estavam marcadas para os dias 3 e 6 de setembro, foram transferidas para dias a serem ainda marcados, da segunda quinzena do mesmo mês.

Outrossim, os candidatos inscritos em Direito Usual deverão comparecer no próximo dia 2 de setembro, às 13 horas, 4º andar, a fim de prestarem a prova escrita da referida disciplina. Os interessados deverão comparecer 15 minutos antes do início da prova.

Feiras de Hoje

Haverá feira, hoje, nos seguintes locais:

ZONA NORTE

São Cristóvão — Campo de São Cristóvão. **Pilares** — Rua Edmundo, Estácio de Sá — Rua Maia Lacerda. **Vila Isabel** — Ruas Barão de São Francisco e Teodoro da Silva. **Engenho de Dentro** — Rua Ana Leonídia. **Olaria** — Praça Progresso **Jacarepaguá** — Estrada do Pau Ferro. **Vila Valqueire** — Praça Valqueire. **Osvaldo Cruz** — Rua Adelaide Badajós. **Engenheiro Leal** — Rua Gaspar Viana. **Vicente de Carvalho** — Rua Guaraúna. **Piedade** — Rua Antônio Vargas. **Acari** — Rua Três **Bento Ribeiro** — Rua Divinéria. **Bangu** — Rua do Retiro. **Rio Comprido** — Rua Sampaio Viana. **Irajá** — Rua 1, no Conjunto Residencial do I. A. P. C.

ZONA SUL

Copacabana — Avenida Henrique Oswald. **Largo dos Leões** — Rua Capitão Salomão. **Botafogo** — Praia de Botafogo.

FEIRA TRANSFERIDA — O Departamento de Abastecimento da Secretaria de Agricultura, de conformidade com o edital n. 62, resolveu remover, a partir do dia 11 de setembro vindouro, a feira-livre provisória n. 101 que funciona aos domingos na avenida Automóvel Clube, para a rua Comendador Guerra, na Pavuna.

FERIDAS, ESPINHAS E MANCHAS — ÚLCERAS E REUMATISMO

ELIXIR DE NOGUEIRA

Auxiliar no tratamento da sífilis

PENSÕES DA GUERRA DO PARAGUAI

COMISSÃO DE HABILITAÇÃO DE PENSÕES VITALÍCIAS — A Comissão de Habilitação de Pensões Vitalícias, tendo em vista o Decreto número 30.900, de 24 de maio de 1952, decidiu deferir os processos abaixo-indicados, mandando incluir os nomes das interessadas em fôlha da: **PAGADORIA CENTRAL DE INATIVOS E PENSIONISTAS:** Vitorina Eliza Matoso — filha; Irias Marins de Oliveira; Leonor Marina de Vasconcelos; Cipriana Marins dos Santos — filhas; Eponina Brusque Borges de Andrade — filha; Maria dos Remédios de Sousa Matos — filha; Maria do Rosário Marques; Josefina Jorge das Dores — filhas; Julieta Lima de Barros Azevedo — filha; Aristotelina Catarina de Azevedo — filha; Honorina Francisca de Melo — filha; Clara Cícero Dorileo — filha; Olívia Rosentina de França Oliveira — filha; Francisca Galiana da França — viúva; Brazília Franco Lima Rocha — filha; Cecília Florencio de Macedo — filha; Perciliana Praxedes da Silva; Brandina Valentina dos Santos; Maria Jocondina dos Santos — filhas; Dalzira Rodrigues da Rosa — filha; Teolinda Ferreira de Irala; Alice Ferreira de Colpuru, Maria Sara Ferreira de Medina; Maria Ester Ferreira de Caballero — filhas; Olga Rodrigues Mota — filha, com a pensão mensal de Cr$ 720,00 para cada uma, acrescida do abono de Cr$ 460,00 de que trata a Lei número 1.765, de 18|12|1952 e mais Cr$ 666,70 também de abono, de acôrdo com a Lei número 2.412, de 1|2|1955.

Casa da Samaritana

A Casa da Samaritana, instituição destinada a hospitalizar as mães pobres e tuberculosas, está envidando todos os esforços para terminar a construção da sede própria à rua Venâncio Ribeiro e, não só instalar, como manter uma creche para os recém-nascidos. A obra necessita auxílio para que seja realizado o plano traçado.

DIPLOMA PERDIDO — **Pede-se a quem tenha encontrado um diploma de contador pertencente a Marinus Castro, perdido no perímetro entre a praia de Botafogo e Leme, fazer o favor de entregá-lo à rua Gustavo Sampaio, 470, apartamento 701, que será bem gratificado**

FÍGADO?

BILIVIX

é o seu remédio

Estimulando a função hepatobiliar, BILIVIX descongestiona o fígado, eliminando as toxinas. Dêste modo, faz desaparecer sintomas de mau funcionamento do fígado e da vesícula biliar, tais como prisão de ventre, bôca amarga, náuseas e mais perturbações de origem hepática. — BILIVIX é uma fórmula da medicina moderna. Nas drogarias e farmácias.

SUINOVITA

RAÇÕES PRENSADAS

MOINHO FLUMINENSE S. A.

R. URUGUAIANA, 118 - LOJA

Tel. 43-3906 - Rio de Janeiro

A Bíblia

CXXI

Apesar da dureza da ocupação assíria, frequentes revoltas estouravam entre os hebreus. Numa delas, o general assírio, Holopherne, foi sitiar Betúlia, a uns vinte quilômetros da grande capital política do Norte, Jezrahel. Ele conseguiu cortar os aquedutos que levavam água para a cidade e seus habitantes resolveram capitular se não fossem socorridos dentro de cinco dias.

Uma jovem viúva muito bela e muito considerada em Betúlia, Judith, saiu da cidade e foi para o campo dos assírios, onde se apresentou a Holopherne, seduziu-o e obteve dêle, muito desejoso de revê-la, permissão para ir e vir livremente entre as linhas assírias. Quatro dias depois, Holopherne deu um grande banquete em sua homenagem. Ela sentou-se no banqueto a sua direita. O general bebeu e comeu muito e no fim do ágape adormeceu, vencido pela embriaguez.

Judith sugeriu aos convivas que o deixassem em paz. — Eu velarei o sono dêle — disse ela. Quando ficou só com êle, ela invocou a Jeová. — Dai-me coragem para fazer o que é preciso para salvar os meus. — disse ela. E, tirando da bainha a espada de Holopherne, separou do corpo a cabeça do general. Depois, pondo-a num saco, partiu do acampamento inimigo, voltando para Betúlia.

Lá, ela pediu aos anciãos que convocassem o povo para a grande praça e mostrou aos sitiados a cabeça sangrenta do assírio. — Deus me deu coragem para matar o chefe dos nossos inimigos: Louvai-o, porque assim testemunha que não nos abandonará e que sua misericórdia vela por nós. Todos se prostraram para adorar o Senhor e os anciãos agradeceram calorosamente a Judith. — Sereis bendita, minha filha — lhe disseram êles. Mais do que nenhuma outra mulher da terra, pois ousaste executar um gesto que não é próprio de uma mulher. A cabeça de Holopherne foi colocada no alto de uma vara e içada sôbre as muralhas e os sitiados executaram uma vigorosa sortida. Os assírios correram a acordar Holopherne, mas encontraram lá em sua tenda só o cadáver do general, já frio e sem cabeça. Depois, descobriram-lhe a cabeça sôbre a muralha da cidade e, tomados de pânico, fugiram, jogando fora as armas. Judith, honrada por todo o país dos hebreus, morreu em idade muito avançada.

MARIO LAGO

(MISSA EM AÇÃO DE GRAÇAS)

A Diretoria do Club Municipal tem a satisfação de convidar o quadro social e o funcionalismo em geral para a missa em Ação de Graças que será celebrada pela passagem do cinquentenário do tempo de serviço prestado à Prefeitura por seu consócio benemérito e 2º vice-presidente, sr. Mário Lago, a realizar-se amanhã, quinta-feira, às 11 horas, na Igreja de São Jorge.

IDEAL HOTEL — LAMBARI

Familiar — Bom passadio — Local das melhores águas. Agora sem frio nem calor. Casal: Cr$ 230,00 — Solteiro: Cr$ 120,00. RIO — TELS.: 29-3263 e 52-6762.

Dr. Moisés Fisch — Urologia — Doenças de Senhoras — Cirurgia — Rua Assembléia, 98 — 7º andar — Telefone: 22-1549.

«CANAL 6 E 13»

Instalações para particulares e firmas comerciais. Reparam-se televisões e regulam-se para o canal 13 — TEL.: 58-4835.

LUZ PELO TELEFONE

Peça sua lâmpada FLUORESCENTE, START e Lâmpadas comuns, pelo Telefone:

42-6823

que mando entregar imediatamente sem aumento de preço, na zona do centro. Reatores: Marca de Qualidade. INSTALAÇÕES, REVISÕES e LIMPEZA DE FLUORESCENTE EM QUALQUER BAIRRO. A lâmpada G E sempre brilha mais. Fornecimentos por Atacado e Varejo

INAUGURAÇÃO DA BÔLSA DE GÊNEROS ALIMENTÍCIOS — Será realizada amanhã, dia 1º de setembro, às 10 horas, a cerimônia da inauguração da Bôlsa de Gêneros Alimentícios do Rio de Janeiro. Em sua sede própria, à rua do Acre, 26, a Bôlsa de Gêneros Alimentícios recepcionará naquela ocasião, em sessão solene, altas autoridades e convidados de honra, dando assim início às suas atividades em benefício da população carioca, à qual virá beneficiar sobremaneira permitindo um contrôle fiscal sôbre as oscilações do mercado e o abastecimento da cidade.

TAPETES
CORTINAS
TECIDOS
para estofos
e decorações
LONAS
e todos os artigos
de decoração
PASSADEIRAS
de todos os tipos.

Vendas à vista ou em
10 PRESTAÇÕES

Casa
FERNANDES

Seja qual fôr o artigo, do mais fino ao mais barato, não compre sem examinar o nosso estoque e verificar que os nossos preços são exatamente os da fábrica

RUA 7 de SETEMBRO 186

Tels.: 43-4001 e 43-4003

PRAIA Cr$ 150,00 Mensal - 32-8567

MUSICAL LÓIDE AÉREO

HOJE, ÀS 22,05, PELA RÁDIO NACIONAL

OFERTA DA NOSSA EMPRÊSA BRASILEIRA DE TRANSPORTES

DR. JOSÉ DE ALBUQUERQUE

MEMBRO DA SOCIEDADE DE SEXOLOGIA DE PARIS

DOENÇAS SEXUAIS DO HOMEM

Rua do Rosário, 98. De 1 às 6

Dr. Machado Torres

DOENÇAS DO APARELHO DIGESTIVO, FÍGADO E VIAS BILIARES. Av. N. S. Copacabana, 583 — Sala 807 — Têrças, quintas e sábados, às 16 horas, com hora marcada — Telefone: 57-4011 — Res.: 37-3925.

ODOR DAS AXILAS?

Corrige-se com LY-SAN, o mais perfeito desodorante do mundo. Porque não mancha, não estraga a roupa. Não é oleoso e tem aroma suave agradabilíssimo.

Quem usa LY-SAN exala saúde

Cada vidro de LY-SAN é acompanhado de utilíssimo scarnets contendo excelentes conselhos de higiene. Vendido por Cr$ 15,00, no O Cruzeiro, Casa Cirio, Perfumaria Lopes, Drogarias Pacheco, Andradas, Sul-Americanas e Suburbana (em Madureira), e nas demais boas casas do ramo. Distribuidor: — A. G. MARTINS — Rua Pedro Alves, 20 — RIO.

FALTA DE COSME E DAMIÃO NA RUA DAS LARANJEIRAS

SOMOS testemunha do que têm feito as autoridades responsáveis pelo policiamento da cidade, no sentido de torná-lo mais eficiente. Foi aumentado o efetivo da Policia Militar. Foi promovido o alevantamento moral da corporação. Surgiram as já conhecidas duplas Cosme e Damião. No Departamento Federal de Segurança Pública, muitas medidas puseram-se em prática visando ao maior entrosamento entre os diversos setôres do aparêlho policial.

Entretanto, muito ainda espera a população carioca das autoridades, porque o que foi feito, esta é a verdade não veio trazer a tranquilidade por todos desejada. Diàriamente, a imprensa registra assaltos a mão armada nos mais diferentes pontos da cidade, de Copacabana a Campo Grande. De vários bairros, recebemos pedidos para publicação de queixas contra a falta de policiamento. Na noite de domingo, por exemplo, na rua das Laranjeiras, nas proximidades do Instituto de Surdos Mudos, um homem foi submetido a grande vexame, quando foi assaltado e despojado de todos os seus haveres, ficando despido na via pública. Sendo aquela rua uma das principais artérias desta capital, é profundamente lamentável o que ocorreu, e que poderá repetir-se outras vêzes, a não ser que passe ela a ser policiada, para que não se repita aquela cena deprimente, e para segurança dos que por ali transitam.

COLIDIU O LOTAÇÃO COM O BONDE NA AV. PASSOS

ACIDENTE

Corria o carro de praça pela avenida Brasil, quando se partiu sua barra de direção, indo o veículo colidir com um ônibus. Uma passageira do auto, aliás a única vítima do desastre, sofreu fratura das pernas.

Sairam Feridas Seis Pessoas no Desastre

OUTROS ACIDENTES DE TRANSITO

GRAVE desastre ocorreu, às 10h30m de ontem, na esquina das avenidas Passos e Presidente Vargas, mercê da irresponsabilidade de um profissional do volante. O lotação de chapa 5-75-12, tentando «cortar» o bonde de linha «94 Penha», com êle chocou-se violentamente, resultando sairem feridos seis passageiros.

O DESASTRE

O elétrico trafegava dirigido pelo motorneiro José Gomes de Freitas, regulamento 9.150, de 35 anos, casado, morador na rua São Luís Gonzaga, n. 2.240, demandando o largo de São Francisco. Cruzou a avenida Presidente Vargas com o sinal em seu favor e, ao penetrar na avenida Passos, já com o sinal amarelo, surgiu o lotação da linha «Estrada de Ferro-Leblon», dirigido pelo motorista José Francisco de Macedo, de 28 anos, casado, morador na rua João Rêgo, 89, o qual, tentando tomar a dianteira do bonde, em excessiva velocidade, deu causa ao desastre.

FERIDOS

Seis passageiros dos dois veículos saíram feridos. No Hospital do Pronto Socorro, onde receberam curativos, foram identificados como: Manuel Costa, residente na rua Dois de Dezembro, 63; Oscar Cerdeira, oficial reformado da Marinha; Oduvaldo Silva, morador na rua Júpiter, 197, em Mesquita; Válter Afonso da Silva, residente no Campo de São Cristóvão, 1055-A; Hélio Reis Ferreira, morador na rua da América, 135 e Delfim Sousa Maria, residente na rua Irul, 41, em Bento Ribeiro. Todos sofreram contusões e escoriações generalizadas.

Os dois motoristas foram prêsos em flagrante e autuados na delegacia do 8.º distrito policial.

NO LEME

Espetacular acidente de trânsito registrou-se, na manhã de ontem, no Leme. Cêrca das 8 horas, na av. Prado Júnior, esquina da rua Viveiros de Castro, o auto de chapa ... 3-25-82, marca «Pontiac», colidiu violentamente com o de chapa ... 12-88-21, que trafegava em sentido contrário, capotando em seguida.

Dirigia o segundo veículo Alcebíades Martins da Silva, casado, de 30 anos, morador na praia de Botafogo, que nada sofreu na colisão.

O motorista do «Pontiac» fugiu, tendo as autoridades do 2.º distrito tomado conhecimento do fato.

NA RUA SANTA CLARA

No cruzamento da rua Barata Ribeiro com a rua Santa Clara, o «Jaguar» de chapa 10-77-67, que trafegava em excessiva velocidade, chocou-se com o auto de chapa ... 14-80-43, dirigido pelo seu proprietário, Valdemiro Gonçalves de Oliveira, de 34 anos, solteiro, residente na rua Fialho, 15, apto. 306.

Em consequência do acidente, saiu ferido, com escoriações na cabeça, Valdemiro Gonçalves de Oliveira, que recebeu os curativos no Pôsto Central de Assistência.

Tiveram conhecimento do fato as autoridades do 2.º distrito policial.

NA AVENIDA BRASIL

Desastre que por pouco reveste-se de graves consequências, ocorreu na tarde de ontem, na avenida Brasil, próximo da rua Prefeito Olímpio de Melo, quando o auto de aluguel chapa DF, 5-75-92, dirigido pelo motorista, José Ferreira Alves, depois de quebrar a barra de direção do seu auto, projetou-se sôbre um ônibus. Em consequência, recebeu ferimentos graves e foi conduzida para Hospital de Pronto Socorro, a passageira do táxi, Hélia Gomes, de 72 anos, residente em Niterói. O auto ficou bastante danificado, tendo o motorista sofrido escoriações generalizadas, enquanto a passageira teve as pernas fraturadas e contusões no frontal.

A criança que viajava em sua companhia escapou ilesa em vista de ter sido atirada do interior do veículo no meio da rua.

A polícia do 16.º distrito policial, tomou conhecimento do fato.

CAPOTAGEM

O «Pontiac», depois de colidir com o outro carro de passeio, na avenida Prado Júnior, capotou de forma espetacular, conforme se pode ver no flagrante.

MAIS DOIS CRIMES DE MORTE ESCLARECIDOS PELA POLÍCIA

HOMICIDA

Francisco Santana, que matou para roubar

EM BRÁS DE PINA E NO MORRO DA PROVIDÊNCIA

Presos os Autores dos Homicídios

DOIS crimes que estavam envoltos em denso mistério, fôram, ontem, elucidados pelas autoridades da Divisão de Polícia Técnica. O primeiro ocorreu em fins de 1952, na favela denominada Mangue de Brás de Pina. O desordeiro conhecido pelo vulgo de «Jair Quitungo», foi morto a tiros, tendo os assassinos fugido. Posteriormente, vieram os policiais a saber que Jair fôra morto pelos individuos Ubaldino Ventura, vulgo «Baixinho», e Pedro Gaio, a mando de Francisco Alves de Oliveira, residente em Caxias, que era seu velho inimigo. O mandante do crime foi prêso em sua residência, em Caxias, pelos investigadores Oscar, Teixeira e Romão, e levado à Seção de Investigações Criminais, onde confessou o delito.

LATROCINIO

No dia 1º de junho último, numa passagem atrás da «gare» de D. Pedro II, próximo ao morro da Providência, foi assassinado com um tiro de carrucha João Firmino da Silva, de 50 anos, solteiro, morador na rua Boaço, s|n., em Ricardo de Albuquerque. Naquêle dia, João recebera cêrca de seis mil cruzeiros de salários dinheiro êsse que não foi encontrado nas vestes do morto.

Os investigadores Marques, Armando, Popó, Ademar e Wilson incumbiram-se das diligências e contaram com a ajuda do fiscal Abreu, do Pôsto Policial da Central do Brasil. Após exaustivo trabalho, chegaram à conclusão de que Francisco Santana, de vulgo «Chiquinho», de 19 anos, solteiro, era o autor do crime, com a cumplicidade de outro delinquente. Ontem, quando se encontrava em companhia de João Henrique, vulgo «João Dourado», «Chiquinho» foi cercado pelos policiais, que lhes deram voz de prisão.

Levado à Seção de Investigações Criminais, «Chiquinho» e «João Dourado» confessaram o crime, declarando que após tomarem o dinheiro da vítima, despedaçaram-lhe vários ossos

Invadiram a Garagem e Arrombaram os Carros

O capitão Válter Cabreira, morador no apartamento 401 do edifício, da rua Carlos Gois, 141, informou-nos que, na noite de 5ª feira passada, audaciosos ladrões penetraram na garagem do citado edifício e depois de arrombarem malas e porta-luvas de cinco autos, móveis que ali se achavam guardados, furtaram diversos objetos e documentos que encontraram. Além disso, quebraram os vidros dos carros. Presumem os investigadores, que os autores do crime foram individuos que fazem ponto na favela da praia do Pinto, agora desfalcada do seu policiamento.

Os moradores, justamente alarmados com a audácia demonstrada pelos ladrões, apelam para as autoridades competentes, no sentido de restabelecer o policiamento do local.

FUGIRAM DAS JAULAS AS FERAS DO CIRCO

RECAPTURADAS PELOS DOMADORES

A POPULAÇÃO do bairro compreendido entre Rapos e Olaria estêve, por momentos, alarmada com a notícia de que algumas feras haviam fugido de uma das jaulas de um circo em trânsito, na ocasião em que eram transportadas para Brás de Pina. Horas depois, entretanto, outros detalhes que circularam, reconstituiram o que realmente se passou, sabendo-se, então, que o perigo tinha sido afastado, com a recaptura dos animais.

Por volta das 16 horas, seguia a «troupe» do circo Atlântico pela rua Leopoldina Rêgo, quando a porta de uma das jaulas abriu-se em consequência da trepidação provocada pela rua esburacada, e dois leões evadiram-se. Estabeleceu-se pânico entre os transeuntes e compareceram várias guarnições da Radiopatrulha, como medida de precaução.

A chegada dos carros da polícia, porém, os domadores do próprio circo já haviam conseguido lacar as feras e reconduzi-las às jaulas.

LEÃO NA JAULA

O «Rei das Selvas», no que parece já bastante velhinho, escapou da jaula e fêz muita gente correr, sendo finalmente capturado. Ei-lo já no circo em Brás de Pina.

VITIMAS DO TRÁFEGO

Total em 1954		463
Total até julho		226
AGÔSTO	1	1
AGÔSTO	2	2
AGÔSTO	3	2
AGÔSTO	4	1
AGÔSTO	5	1
AGÔSTO	6	0
AGÔSTO	7	0
AGÔSTO	8	1
AGÔSTO	9	2
AGÔSTO	10	0
AGÔSTO	11	0
AGÔSTO	12	2
AGÔSTO	13	2
AGÔSTO	14	0
AGÔSTO	15	0
AGÔSTO	16	1
AGÔSTO	17	2
AGÔSTO	18	0
AGÔSTO	19	0
AGÔSTO	20	1
AGÔSTO	21	0
AGÔSTO	22	2
AGÔSTO	23	2
AGÔSTO	24	1
AGÔSTO	25	0
AGÔSTO	26	1
AGÔSTO	27	1
AGÔSTO	28	1
AGÔSTO	29	0
AGÔSTO	30	..
AGÔSTO	31	..

Achada Nas Matas de Belford Rôxo a Ossada de um Menino

Teria Sido Vitima de um Débil Mental

AS autoridades de Belford Roxo foram cientificadas pelo lavrador Luís Saturnino de Melo de que, nas matas situadas na localidade de Pedrinhas, encontrava-se uma ossada humana. O cabo Gil, comandante do destacamento local, em companhia de peritos do Instituto de Polícia Técnica, seguiu para o local. Pelas roupas encontradas, uma marmita e um garfo, a ossada foi identificada como sendo a do menor Abdias da Silva Lessa, de 13 anos, filho de Manuel da Silva Lessa e Geraldina do Amaral Lessa, residente na Vila Paulina, bairro daquela jurisdição. Conforme consta dos registros, Abdias desapareceu de casa no dia 14 de junho passado, depois de sair da Escola Pública do Parque São Bernardo, e levar comida, na marmita encontrada, para seu irmão Abner, que trabalha no Jardim Redentor.

Depois de algumas sindicâncias para elucidar o misterioso desaparecimento, as autoridades de Belford Roxo receberam denúncia de que o lavrador José Adriano Camargo, solteiro, de 50 anos, por mais de uma vez tentou pegar à fôrça, crianças e mocinhas que passassem descuidadas por aquelas matas. Detido pela polícia, o lavrador, que apresenta sinais de alienação mental, negou tudo e, num gesto dramático, recuou o crânio de Abdias, e, beijando-o gritou, clamando inocência.

A ossada foi remetida para o Instituto de Polícia Técnica para que os legistas possam melhor estudar o caso. De princípio, os peritos acreditam que se trate de um bárbaro crime.

José Adriano foi detido para prestar esclarecimentos, devendo ser examinado, amanhã, por especialistas em psiquiatria.

Condenado o Policial Que Agrediu Um Menor

O juiz Décio Pio Borges de Castro, da 5ª Vara Criminal, condenou a 3 meses de detenção o soldado da Polícia Especial, Feliciano da Silva Guimarães, que, no dia 12 de março último, agrediu a bofetadas, na rua Pereira da Costa, em Madureira, o menor de 14 anos M. C., produzindo-lhe lesões corporais.

O motivo da agressão foi uma briga entre os cachorros de ambos, naquela via pública.

Equipamento para o D.F.S.P.

O presidente da República, atendendo exposição de motivos do ministro da Fazenda, autorizou o Departamento Federal de Segurança Pública a adquirir 21 motocicletas sendo: 9 motocicletas com «side-car», 7 motocicletas tipo «servi-car»; 46 caminhonetas de 8 passageiros; 7 «chassis» para construção de viaturas de presos; e 7 automóveis para a polícia.

PRÊSO EM NITERÓI O ESTELIONATÁRIO

José Alves da Silva, autor de vários estelionatos

Foi prêso, ontem, pelo comissário Haroldo Romano, da Delegacia de Roubos e Furtos de Niterói, o chantagista e estelionatário José Alves da Silva, de 34 anos, casado, residente na rua Visconde do Uruguai, 330, em Niterói, local em que foi prêso.

José Alves da Silva é acusado de haver assinado um cheque, contra o Banco Mineiro da Produção, no valor de 60 mil cruzeiros, havendo falsificado a assinatura de José Francisco de Sousa, além de se ter apoderado da importância de 17.500 cruzeiros, de Jaques Demetri Kontorossis, ex-empregado da Companhia Siderúrgica Mannesmann.

O chantagista é autor de uma série de falcatruas, tendo apanhado 22 mil cruzeiros de José Silva, dono de uma cozinha no «Restaurante Magnífico» na rua Gualeurus, em Belo Horizonte, e 12 mil cruzeiros de Otacílio Meireles.

O meliante foi localizado pela polícia fluminense, sendo, em seguida, entregue às autoridades policiais de Minas.

Já Desvendado o Misterioso Homicídio de Osvaldo Cruz

FORAM TRÊS LADRÕES OS ASSASSINOS

EM diligências para esclarecer o crime de que foi vítima o pintor Geraldino Maria de Jesus, os funcionarios da Seção de Investigações Criminais, da Divisão de Polícia Técnica, apuraram que são os autores do delito os assaltantes «Betinho», «Jorginho» e «Gaúcho». Descobriram os policiais que, na estação de Bento Ribeiro, Geraldino e o mestre de obras Maurício Mendonça foram obrigados a entrar num automóvel, ao que se supõe, furtado. Os três assaltantes, sob ameaça de revólveres, lhes exigiram dinheiro. O pintor, entretanto, reagiu, sendo, então, empurrado ao solo pelos meliantes, que, em seguida, lhe desfecharam dois tiros, matando-o. Depois disso, o carro seguiu para a estrada Intendente Magalhães onde os assaltantes mandaram que Maurício saltasse, tomando-lhe antes mil e quinhentos cruzeiros.

OUTRO CRIME

Apurou ainda a polícia que «Betinho», «Gaúcho» e «Jorginho» são os mesmos que há tempos, na rua Cerqueira Daltro, também de interior de um automóvel assassinaram o contraventor do jôgo de bicho «Joãozinho Cascadura».

Foram tomadas providências para localizar os três criminosos, esperando-se a qualquer momento a sua detenção.

EVANGELISMO

Para uma conferência sôbre um assunto bíblico, hoje, na sede da Igreja Cristã em Padre Miguel, rua L, entrada 14, apartamento 301, I. A. P. I., o diretor da Missão Nacional de Igrejas Cristãs, rev. João Wendling Duarte.

PREJUDICIAL À SAÚDE O USO DO «CAFÉ PAQUETÁ»

Interditada a Fábrica em São Gonçalo

DEPOIS de três meses de exame no Laboratório Central da Saúde Pública do Estado do Rio, os técnicos constataram impurezas em certa quantidade de café moído, preparado pela «Torrefação e Moagem de Café Ltda.», conhecida como «Café Paquetá», que tinha sido mandado examinar pelo sr. Nilo Vieira Câmara, presidente da COAP fluminense. Nos exames feitos pelos peritos que obedecem à direção do médico Nilton Camargo Fernandes, ficou provado que o café é impróprio ao consumo, motivo por que interditaram a fábrica, situada na rua Rubens Falcão, 545, em São Gonçalo.

Desta forma, o «Café Paquetá» está sendo retirado do mercado por determinação das autoridades sanitárias, visto que seu uso é prejudicial à saúde das populações carioca e fluminense.

Sucumbiu à Poliomielite Lady Margaret Parente

LONDRES, 30 (AFP) — Lady Margaret Parente, espôsa do príncipe italiano Gaetano Parente, sucumbiu vítima de poliomielite no hospital de Wick (Escócia).

Com 37 anos de idade, Lady Margaret, que vivia em Capri com seu marido, havia chegado à Inglaterra a semana passada, a fim de permanecer algumas semans de férias com seu pai, o Duque de Nortland, em Barttedale, perto de Wick.

CAMPANHA CONTRA O PORTE DE ARMAS

Na madrugada de domingo, as autoridades da Delegacia de Vigilância efetuaram em diversos pontos da cidade, cêrca de vinte prisões por porte de armas. Levadas para aquela dependência policial, foram todas identificadas e autuadas na forma da lei. São elas: Calixto Coutinho, residente na estrada do Mato Alto, 89, em Campo Grande, que portava um punhal grande; Nélson Alves, domiciliado na estrada Professor Alves de Andrade sem número, faca de serra ponteaguda; Cizenando Gomes, estrada das Bandeiras, sem número, facão de ponta fina; Jucelino Mamede Rangel, estrada do Cavado, 1.335, garrucha de dois canos, descarregada; Joel Rabelo, residente em Queimados, Estado do Rio, faca; Luís da Silva Castro, rua D. Francisca, 213, casa 5, punhal grande; José Teodoro dos Reis, estrada das Bandeiras, 10.910, facão de mato; Avelino Teles de Oliveira, estrada da Ilha, 660, Campo Grande, garrucha de dois canos; André Pereira, rua Araranho, 87, casa 6 facão; João Rodrigues Ferreira, estrada das Bandeiras, sem número, navalha e faca; José Clemente da Silva, estrada das Bandeiras sem número, punhal grande; José Clemente de Sousa, rua Geramin, 271, Vicente de Carvalho, faca; Antônio José Medeiros de Sousa, rua Vidal Ramos, 144, faca; Dionízio Frutuoso Modernal, sem residência certa, pistola; Airton Rodrigues Ferreira, rua Dr. Luís Bicalho, 208, casa 2, faca-punhal; Deli Aitoza, estrada da Ilha, 801, faca; Antônio Izaltino Feio, rua Professor Gabizo, 285, punhal; Orazio Ferreira Oliveira, faca e navalha e João de Deus Alves, estrada das Bandeiras, 5.345, pistola «Colt», carregada.

VIÚVA CORONEL ANTONIO DA SILVA CAMPOS

(Mariá)

(MISSA DE 30.º DIA)

Dr. Sebastião da Silva Campos, espôsa, filhos, genros e netos, Antonio Helmich, filha (ausentes), viúva major Sylsoumar de Souza Martins, tte. cel. Ricardo Gonçalves de Carvalho e espôsa, Mauricio Teixeira, espôsa e filho, Erildo Cerqueira, espôsa e filhos convidam os demais parentes e amigos para assistirem à missa de 30.º dia que, em sufrágio da sua alma, mandam celebrar, na quinta-feira, 1.º de setembro, às 10 horas, no altar-mor da igreja de S. Fco. de Paula. Antecipadamente agradecem o comparecimento.

Paulino de Andrade Baptista

DESPACHANTE ADUANEIRO

(AGRADECIMENTO)

A família de Paulino de Andrade Baptista, profundamente sensibilizada, agradece aos amigos e parentes, que compareceram ao sepultamento do seu saudoso Paulino e a missa de 7º dia, bem como aos que enviaram flores, coroas e telegramas, confortando-a no transe doloroso.

Octacilio Martins da Fonseca

(1º ANIVERSÁRIO)

Elvira Moreira da Fonseca, major Renato Moreira da Fonseca, senhora e filhos, Hélio de Amorim Gaudio, senhora e filhos participam que farão rezar missa por alma de seu querido espôso, pai, sogro e avô OCTACILIO, amanhã, quinta-feira, dia 1º de setembro, às 9h30m, na Igreja de N. S. do Carmo, à rua 1º de Março. Penhorados agradecem aos que comparecerem a êsse ato de caridade cristã.

OCTACILIO MARTINS DA FONSECA

(1º ANIVERSÁRIO)

Jayme Martins da Fonseca, senhora e filhos (ausentes), Antonio Custódio de Lima e família, dr. Manoel de Sá Palmeiro da Fontoura, senhora e filhos (ausentes), Luís Genaro de Peyon e família participam que farão celebrar missa por alma de seu mui querido irmão, cunhado e tio OCTACILIO, amanhã, quinta-feira, dia 1º de setembro, às 9h30m, no altar do Senhor no Horto, da Igreja de N. S. do Carmo, à rua 1º de Março. Penhorados agradecem aos que comparecerem a êsse ato de caridade cristã.

Raul Martins Ribeiro Junior

(RAUL MARTINS)

Sua desolada família, profundamente sentida pela irreparável perda que sofreu com a dolorosa tragédia do «VOGUE», que tão cruelmente a atingiu, na impossibilidade de agradecer pessoalmente as inúmeras manifestações de pesar que, de tôda parte ter recebido; aos que compareceram aos seus funerais, à missa de sétimo dia, enviaram corôas, flores, cartas e telegramas de condolências; aos seus colegas de jornalismo e à imprensa em geral que tão carinhosamente tem homenageado a memória do seu inesquecível «RAULZINHO», muito sensibilizada a todos agradece e transmite, por êste meio, o seu mais sincero reconhecimento e imorredoura gratidão.

GENERAL GIL ANTONIO DIAS DE ALMEIDA

(MISSA DE 7º DIA)

Izolina, Odila, Gilda e Zuleika, espôsa e filhas agradecem aos demais parentes, amigos e camaradas as demonstrações de carinho dos que os acompanharam em sua dor, bem como aos que enviaram flores, coroas e telegramas pelo falecimento de seu extremoso espôso e pai, e convidam para a missa de 7º dia, que será celebrada no altar-mor da Igreja da Santa Cruz dos Militares, depois de amanhã, sexta-feira, dia 2 de setembro, às 10 horas.

LÉA FROTA

(FALECIMENTO)

Francisco Geraldo Frota, senhora e filhas, Candida Telles Weber e filhos, João Pessôa Muniz, senhora e filhos cumprem o doloroso dever de participar o falecimento da sua filha, irmã, neta, sobrinha e afilhada LÉA, ocorrido ontem. O féretro sairá da capela do cemitério de São Francisco Xavier, do Caju, hoje, quarta-feira, às 10 horas da manhã.

DR. GIL COSTA

(MISSA DE 7º DIA)

Beatriz de Oliveira Gil Costa, Delba Costa Negrão, Marcos da Silva Negrão e filha, Gil Costa Filho agradecem aos demais parentes e amigos as demonstrações de carinho dos que os acompanharam em sua imensa dor, bem como aos que enviaram flores, coroas e telegramas pelo falecimento de seu inesquecível espôso, pai, sogro e avô, e convidam para a missa de 7º dia, que será celebrada pelo descanso eterno de sua alma, amanhã, quinta-feira, dia 1º de setembro, às 9h30m, na Igreja da Candelária.

HERMINIA KOPER PFEFFERKORN

(MISSA DE 7º DIA)

Sua família, na impossibilidade de agradecer pessoalmente a todos que a confortaram por ocasião do seu falecimento, bem assim aos que se manifestaram por meio de flores, cartões e telegramas, serve-se dêste para expressar a todos os seus mais sinceros agradecimentos e convida parentes e amigos para assistirem à missa de 7º dia que, em intenção de sua bonissima alma, será celebrada amanhã, quinta-feira, dia 1º de setembro, às 10 horas, no altar-mor da Igreja da Candelária. Antecipadamente agradece aos que comprecerem a êsse ato de fé cristã.

TYNDARO MAIA

(MISSA DE 7º DIA)

Sua família agradece as manifestações de pesar recebidas por ocasião do falecimento do seu querido TYNDARO, e convida para a missa de 7º dia, que será rezada na Igreja de N. S. do Carmo, à rua 1º de Março, amanhã, quinta-feira, dia 1º de setembro, às 11 horas.

AVISOS FÚNEBRES

Thereza Rodrigues dos Santos

(FALECIMENTO)

A família de THEREZA RODRIGUES DOS SANTOS, participa o seu falecimento, e convida os parentes e amigos para acompanharem o féretro que sairá da rua Maxwell, 169, c. 6, para o cemitério de São Francisco Xavier, às 15 horas.

José Gomes Leite Martins

A Associação das exalunas do Colégio Regina Coeli convida as associadas, parentes e amigos para assistirem à missa que, em intenção da bonissima alma do pai de sua Presidente, será rezada no dia 31, às 11 horas, na Igreja do Carmo, à rua 1.º de Março.

Henriqueta do Nascimento Maia

(Quetinha)

(MISSA DE 7º DIA)

Josino de Araujo Maia, Gontran do Nascimento Maia, Marina Martha de Araujo Maia, Theodoro do Nascimento Filho, esposo, filho, nora e irmão da inesquecivel QUETINHA, convidam os demais parentes e amigos, para assistirem à missa que, em sufrágio de sua alma, mandam celebrar amanhã, quinta-feira, dia 1º de setembro, às 10h30m, no altar-mor da Igreja de São Jorge, à praça da República. Antecipadamente agradecem a todos que comparecerem a êsse ato de piedade cristã.

VIGOROSA REPRESSÃO AO USO DE TÓXICOS

Um Milhão de Cruzeiros na Campanha

FORAM aprovadas pelo presidente da República as minutas dos acôrdos a serem celebrados entre o Ministério da Saúde e os govêrnos dos Estados do Pará, Pernambuco, Ceará, Rio de Janeiro, Minas Gerais e Paraná, para utilização de recursos orçamentários no valor global de um milhão de cruzeiros, consignados ao Serviço Nacional de Fiscalização da Medicina.

Através dêsses acôrdos, o Serviço de Fiscalização da Medicina intensificará nessas unidades federativas, a campanha contra o uso de tóxicos, a vigilância sôbre fabricação e venda de drogas e medicamentos, bem como a elaboração do cadastro profissional de médicos, dentistas, farmacêuticos e afins.

ESTREARÃO NO PACAEMBU BRASILEIROS E CHILENOS

RECEBEU ontem a C. B. D. comunicação da Federação Chilena de Futebol, segundo a qual estão tomadas tôdas as providências para o embarque da delegação daquele país no dia 13 do corrente diretamente para São Paulo. A equipe andina treinará a 14 no Pacaembu, onde estreará no dia 15, enfrentando a seleção brasileira no primeiro jôgo pela Taça «Bernardo O'Higgins». No dia 16 virão para esta capital para a realização do segundo encontro no dia 20. Com a delegação virão os srs. Steban Zolezzi, delegado e Ricardo Roach, tesoureiro. Antecipando a comitiva, chegarão no dia 9 os srs. Carlos Dittborn, presidente da Federação de Futebol do Chile e Juan Gogni, secretário.

DOIS MILHÕES

Logo após a sua chegada, Marinho estêve na redação do «Diário de Notícias», quando teve oportunidade de externar sua satisfação por ingressar no futebol italiano

Marinho Receberá no Gênova Dois Milhões de Cruzeiros

CHEGOU AO RIO O EX-DEFENSOR DO FLUMINENSE

PROCEDENTE de Recife, chegou na tarde de ontem a esta cidade, o centro-avante Marinho, ex-defensor do Fluminense, que defendia o Santa Cruz, da capital pernambucana, tendo o seu «passe» sido vendido ao Genova, da Itália, pela importância de um milhão e cem mil cruzeiros. O jogador, que teve séria contusão (ruptura dos meniscos), por ocasião do Fla-Flu no campeonato de 1953, está hoje inteiramente recuperado e, diga-se de passagem, em plena forma, tendo sido o goleador do primeiro turno do campeonato pernambucano.

RECEBERÁ 2 MILHÕES DE LUVAS

A reportagem do «Diário de Notícias» teve oportunidade de entrevistar o centro-avante Marinho. O jogador encontra-se satisfeito pela oportunidade que terá no futebol italiano. Esclareceu que receberá dois milhões de cruzeiros de luvas, sendo um milhão no Brasil, antes do embarque, enquanto o outro milhão receberá depois de nove meses de atuação pelo Genova. Além dessas polpudas luvas, Marinho terá um apartamento para morar e um automóvel e ainda ordenado de 35 mil cruzeiros.

DESPEDINDO-SE DE SUA FAMÍLIA

O jogador Marinho deverá seguir amanhã para a cidade de Bauru, sua terra natal, a fim de se despedir de sua família. Seu embarque para Genova, ainda não está programado, pois dependendo ainda da documentação que está sendo providenciada.

UM ATAQUE BRASILEIRO NA ITÁLIA

Com a conquista de Marinho, o futebol italiano poderá formar um ataque inteiramente brasileiro: Julinho, Dino, Marinho, Américo e Vinicius.

HUNGRIA X BRASIL NÃO SERIA EM 1956

Parece que se diluiu a oportunidade para um novo confronto entre as seleções do Brasil e da Hungria. A Federação do Futebol da Hungria, que convidara a C. B. D. para um jôgo em Budapest, em abril de 1956, telegrafou ontem, informando que «novas alterações programa impossibilitam encontro Brasil x Hungria abril 1956. Lamentamos».

Não obstante, o representante da C. B. D., que seguirá dentro de poucos dias para a Europa, deverá entrar em contacto com os dirigentes húngaros visando a visita dos brasileiros em 1957, se possível, bem como a vinda da equipe daquêle país ao nosso.

ESCOLA DE BASQUETE NO TIJUCA T. C.

O Tijuca Tênis Clube reiniciará as atividades de sua Escola de Basquetebol, no próximo sábado. Os cem novos alunos serão saudados pelo presidente do Clube e os veteranos Valdemar, Tovar, Fausto, Luci, Mário e outros ofertarão medalhas aos exalunos de 1954, que conseguiram o 3º lugar no Campeonato Juvenil da F. M. B.

Os escoteiros e os bandeirantes do Tijuca tomarão parte no desfile, que precederá ao Torneio Início.

À TARDE O TREINO DOS CRUZMALTINOS

ZAGUE SERÁ EXPERIMENTADO

OS cruzmaltinos treinaram individualmente na manhã de ontem, em São Januário, iniciando os preparativos para a partida de sábado contra o Bangu.

Ademir e Pinga estão em forma para o jôgo de sábado contra o Bangu

O treino coletivo está programado para a tarde de hoje, devendo reaparecer o goleiro Vitor Gonzalez, e o zagueiro Belini. O atacante Válter teve autorização para visitar sua família em Santos, devendo, entretanto, retornar hoje pela manhã e participar do ensaio de conjunto.

A novidade do exercício coletivo dos vascainos será a presença do centro-avante, Zague, do Botafogo, da Bahia, que será experimentado. Ontem mesmo, o jogador baiano estêve presente ao ensaio individual.

MIRIM DE FORA

O médio Mirim está fora de cogitações para reaparecer, uma vez que na tarde de ontem voltou a gessar o joelho. Laerte continuará no seu pôsto.

LIDERA O FLUMINENSE O TROFÉU MAX CLAFF

RESULTADOS DAS PROVAS DE DOMINGO

FOI REALIZADA domingo, no estande de tiro do Fluminense Futebol Clube, a terceira prova de carabina nas três posições, 60 tiros a 50 metros constante do calendário da Federação Metropolitana de Tiro ao Alvo e que, juntamente com três provas de revólver para a disputa do Troféu Max Cleff. No presente momento, após serem disputadas cinco das sete provas programadas, o panorama geral mostra o Fluminense com apenas 4 pontos de vantagem sôbre o Flamengo o que dá idéia de como está renhida a disputa.

A prova de domingo teve o seguinte resultado: 1º lugar — Harvey Vilela — Flu — 550 pontos; 2º lugar — Armando Vieira — Fla — 549 pontos e 3º lugar Evandro Guimarães — Fla — 546 pontos.

Por equipes: — Fluminense — 16 pontos; Flamengo — 14 pontos; S. Cristóvão — 2 pontos.

No conjunto final das três provas sagrou-se vencedor Harvey Vilela, o veteranissimo do Fluminense com 1662 pontos seguido por Alberto Braga do Flamengo com 1625 pontos e Flávio Nascimento do São Cristóvão com 1620 pontos o que mostra como equilibradas foram as ações.

CAMPEONATO INTERNO

Sábado último à tarde, fêz o Fluminense F. C. disputar seu Campeonato Interno de Pistola Livre, 60 tiros a 50 metros. Os resultados foram fracos, atirando todos os competidores bem aquém de suas possibilidades em que pese a pouca luz existente.

Classificaram-se nos primeiros lugares: campeão — Alvaro Santos — 509 pontos; 2º lugar — Adauri Rocha — 498 pontos; 3º lugar — Harvey Vilela — 488 pontos.

Troféu «Bernardo O'Higgins»

Os confrades de "A Gazeta Esportiva", de São Paulo, farão entrega hoje, às 16 horas, na sede de sua sucursal, à praça Floriano, do troféu "BERNANDO O'HIGGINS" que será disputado entre as seleções do Chile e do Brasil em setembro próximo, entre os dois países, em São Paulo e nesta capital. A solenidade contará com a presença do sr. embaixador do Chile, dr. Raul Bazan Dávila, do presidente da C.B.D. sr. Silvio Correia Pacheco e outras autoridades esportivas, convidadas pelos srs. Carlos Joel Nelli e Luis Guimarães, diretores de "A Gazeta Esportiva".

APROVADO O JÓGO

O presidente da Federação Metropolitana de Basquetebol, aceitando as razões expendidas pelo diretor técnico em seu último relatório referente ao jôgo entre Flamengo e Botafogo (2ºs quadros da 1ª divisão) resolveu: a) aprovar o jôgo marcando-se um ponto ao Flamengo e b) aplicar ao técnico do Botafogo sr. Oscar Zeloja a pena de suspensão por 90 dias.

BOTAFOGO x FLUMINENSE E AMÉRICA x SAMPAIO

PELO CERTAME FEMININO

O CAMPEONATO Feminino de Basquetebol apresentará esta noite sua terceira rodada. Das duas pelejas programadas destaca-se a que reunirá as equipes do Botafogo e Fluminense, ambas invictas. São êstes os detalhes da rodada: BOTAFOGO X FLUMINENSE, às 21 horas, na quadra da E. N. E. F. D.: juizes — Aladino Astuto e Luis Marzano; cronometrista — Sérgio Rosa; apontador — Rubens Santos delegado — José Chaves de Oliveira.

AMÉRICA X SAMPAIO, às 21 horas, na quadra da rua Campos Sales: juizes — Luis Manzolillo e Milton Viana de Carvalho, (em substituição a Homero Maia Júnior), cronometrista — Armando Coelho; apontador — Artur Perez; delegado — Inaiá Miranda.

TRANSFERIDO PARA O AMÉRICA

A CBD enviou à FMF o certificado de transferência do jogador Ivan Vitorino Matias, da Federação Fluminense de Desportos, para o América.

INSCRITOS 165 ATLETAS NO CAMPEONATO CARIOCA

MANTIDAS AS DATAS DO CERTAME

ONTEM À TARDE encerraram-se as inscrições para o Campeonato Carioca de Atletismo do 1955. Os quatro clubes filiados à F. M. A. inscreveram 165 atletas assim distribuidos: Flamengo — 55; Vasco — 48; Botafogo — 42 e Fluminense — 20.

O presidente da entidade pretende antecipar a primeira parte do certame para realizá-lo, à noite, mas os clubes consultados apresentaram uma série de razões para não aceitar a medida. Assim o certame será mesmo nas datas pré-fixadas isto é, 11 e 18 de setembro.

DERROTA DO BRASIL

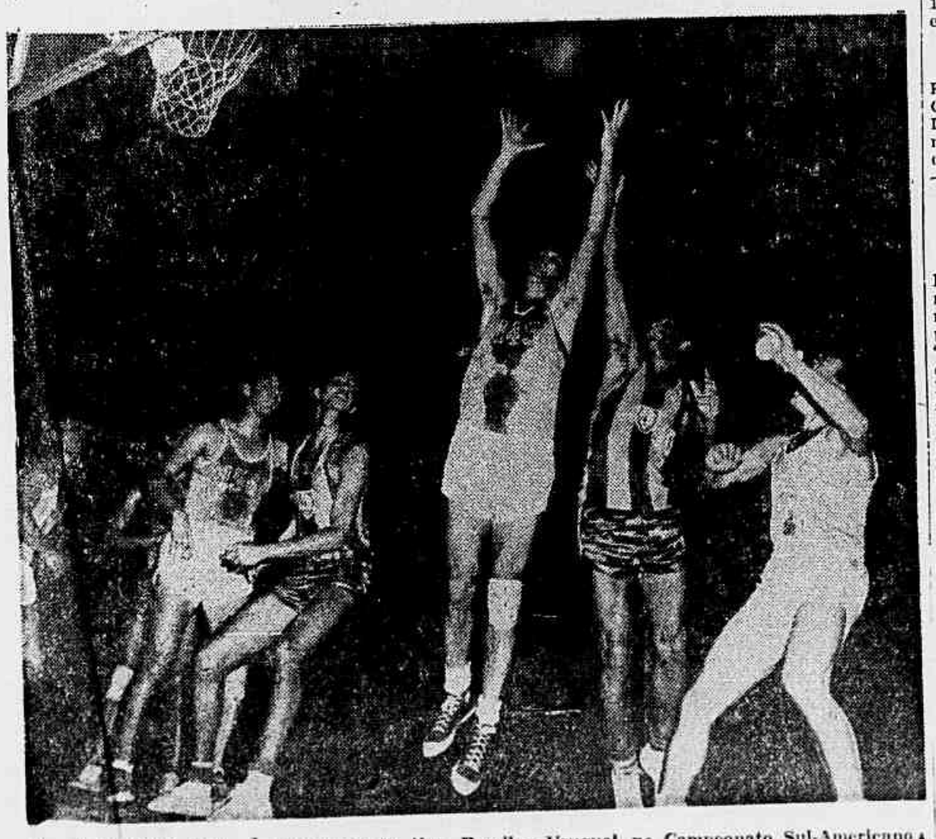

CALI (Colômbia) — Um lance do Jôgo Brasil x Uruguai, no Campeonato Sul-Americano de Basquetebol (categoria de maiores). Venceram os uruguaios por 65-48. — (Foto U. P.).

P'RA LER no Bonde

JOSÉ BRÍGIDO

O «CASO» HÉLIO — Logo que se tratou do «caso» do goleiro Hélio, do São Cristóvão, defendêmo-lo, orientados por pessoa que supúnhamos a par do assunto. Depois, entretanto, verificando havermos sido levados a injusta apreciação, retificamos nosso ponto de vista. E' que êsse jogador, naturalmente «manobrado» por alguém, se recusou a receber o pagamento de seus vencimentos, apesar de para isso convocado pelo clube. Duma feita, alegou que não fôra efetuar o recebimento, mas não positivou a causa do seu não comparecimento à sede do São Cristóvão. Não se lembra... De outra vez, a mesma coisa. Um domingo, à noite, apareceu no clube inesperadamente para receber, naturalmente porque já sabia que não encontraria ali o tesoureiro... Como se vê, está evidenciada a malícia, a má fé, razão pela qual retirámos nosso apoio à causa dêsse jogador, transferindo-o para o clube, porque, no caso, é o clube que está sendo vítima e não o profissional. O fato de o clube se atrasar no pagamento pode ser justificado, principalmente uma associação reconhecidamente de modestos recursos financeiros. Sabemos de outras, bem mais afortunadas, que nem sempre são pontuais nos pagamentos. Se o clube se recusasse a pagar, como nos foi dito anteriormente, a situação seria outra. Mas, não: o jogador é que se recusa a receber para poder entrar em litígio com o clube e dêle se retirar, alegando quebra do compromisso contratual. Vamos ver o que sucederá. A última decisão, dando ganho de causa ao clube, em face do que acabamos de comentar, foi, portanto, justa. E' preciso que o recurso de Hélio não encontre provimento, do contrário será estabelecido um precedente perigoso para o profissionalismo, precedente que será estímulo aos elementos destituídos de boa fé.

VAI O ATLETISMO se aprofundando cada vez mais no matagal do falso-amadorismo. Há clubes — as exceções são poucas, mas muito honrosas — que põem à venda, às ocultas, já se vê, atletas e há atletas que não se pejam de negociar sua passagem de clubes para clubes, a trôco de cruzeiros. A situação se agrava e é preciso que se faça uma lei de transferência capaz de impedir a vergonheira que vem corrompendo o amadorismo, quer nas fileiras do esporte-base, quer nas do basquetebol, da natação e de outros. A miséria se estende assustadoramente, mais por culpa de certos dirigentes sem escrúpulos do que mesmo da parte dos atletas. A corrupção vem de cima, quase sempre, quando não vem de cima e de baixo simultâneamente...

Diário de Notícias esportivo

TERCEIRA SEÇÃO Quarta-feira, 31 de Agôsto de 1955

Oportunidade do Botafogo a Orlando "Pingo de Ouro"

RESOLVERIA O PROBLEMA DO ATAQUE ALVI-NEGRO

INICIOU ontem o Botafogo os preparativos para a sensacional peleja de domingo, contra o Flamengo. Todos os titulares estiveram em ação, treinando individualmente, exceção do zagueiro Nilton Santos, que, no entanto, deverá fazer seu reaparecimento. O goleiro Válter, embora machucado não constitui preocupação e estará a postos. O treino de conjunto dos botafoguenses, o primeiro da semana, está programado para hoje de manhã.

Até agora o Botafogo não solucionou o problema do ataque. Segundo Zezé Moreira, está faltando um ponta de lança. O elemento cobiçado era Marinho, ex-tricolor, que estava defendendo o Santa Cruz, de Recife, e foi vendido ao Genova, da Itália. Em face disso, outro elemento está nas cogitações dos dirigentes de General Severiano. Trata-se de Orlando, «Pingo de Ouro», ex-jogador do Fluminense, ao qual será dada uma oportunidade no Botafogo. Se Orlando corresponder à expectativa nos ensaios desta semana, poderá ser contratado por seis meses. O novo ataque formaria, então, com Garrincha, Orlando, Gato, João Carlos e Joel. O curioso é que Zezé Moreira boicotou João Carlos e Orlando, quando era treinador do Fluminense e agora os quer... Entenda-se.

Orlando: valor novo no Botafogo.

SÍRIO X TIJUCA

Esta noite, em Marquês de Olinda teremos o prélio adiado de sábado último, entre Sírio Libanês e Tijuca, pelo Campeonato Feminino de Voleibol.

Programa DA SEMANA

Hoje

BASQUETEBOL

CAMPEONATO FEMININO
Botafogo x Fluminense
Na quadra da E. N. E. F.
América x Sampaio
Em Campos Sales

VOLIBOL

CAMPEONATO FEMININO
Sírio Libanês x Tijuca
Na rua Marquês de Olinda

Amanhã

VOLIBOL

CAMPEONATO FEMININO
Fluminense x América
Em Álvaro Chaves

CAMPEONATO JUVENIL
Botafogo x Vila Isabel
6a quadra da E. N. E. F.

Sexta-feira

BASQUETEBOL

CAMPEONATO DOS SEGUNDOS QUADROS
Botafogo x Sírio Libanês
Fluminense x Tijuca
Na quadra do Flamengo

Sábado

FUTEBOL

CAMPEONATOS DA CIDADE E ASPIRANTES
Vasco x Bangu
No Maracanã

VOLIBOL

CAMPEONATO FEMININO
Botafogo x Flamengo
Na quadra da E. N. E. F.
Tijuca x Bangu
Em Conde de Bonfim
Vasco x Sírio Libanês
Em São Januário

POLO AQUÁTICO

TORNEIO ABERTO DA F. M. N.
Vasco «B» x Botafogo
Vasco «A» x Legoa
Na piscina do Vasco

Domingo

FUTEBOL

CAMPEONATOS DA CIDADE E ASPIRANTES
Flamengo x Botafogo
No Maracanã
Fluminense x Canto do Rio
Em Álvaro Chaves
Bonsucesso x América
Em Teixeira de Castro
Madureira x Olaria
Em Conselheiro Galvão
São Cristóvão x Portuguêsa
Em Figueira de Melo

CAMPEONATO JUVENIL
Botafogo x Flamengo
No Campo do Fluminense
América x Bonsucesso
Em Figueira de Melo
Bangu x Vasco
Na rua Bariri
Portuguêsa x São Cristóvão
Em Teixeira de Castro
Olaria x Madureira
Em Campos Sales

CAMPEONATO DA 2ª CATEGORIA
Dramático x Canadá
1º de Maio x Del Castilho
Rui Barbosa x Palestrino
Janeiro x Sampaio
Unidos de Ricardo x Oiti
Distinta x Guanabara
Oriente x Rosita Sofia
Realengo x Campo Grande
Roial x Manufatura
Irmãos Goulart x T. Homem

NATAÇÃO

ELIMINATÓRIAS DO II CONCURSO
Na piscina do Fluminense

VOLIBOL

CAMPEONATO JUVENIL
Botafogo x América
Na quadra da E. N. E. F.
Fluminense x Bangu
Em Álvaro Chaves
Sírio Libanês x Vila Isabel
Em Marquês de Olinda
Vasco x Tijuca
Em São Januário

ESPORTES NO ESTADO DO RIO

Contrário ao Aumento de Novos Participantes

EM PERIGO A TERCEIRA ZONA

O Coroados, de Marquês de Valença que ostenta o título de campeão de 1954, acaba de enviar um ofício ao Tribunal de Justiça Desportivo da entidade máxima dos esportes no Estado do Rio, no qual comunica que não está de acôrdo com o provável aumento de participantes na próxima temporada estadual de futebol profissional, pois a criação da terceira Zona ao certame do Vale do Paraíba está afeto aquele importante órgão da Federação Fluminense de Desportos.

NOVA FORMAÇÃO

Várias modificações estão previstas na atual seleção, niteroiense de futebol que ontem à noite realizou mais um treino de conjunto no Estádio Caio Martins e que terá no dia 11, de setembro próximo, o selecionado de Magé como seu adversário.

ATRAÇÃO NOTURNA EM NITERÓI

Dando início as competições de luta livre em Niterói, está prevista para às 20h 30m de hoje no Ginásio Caio Martins, um atraente programa daquela modalidade esportiva o qual obedecerá as seguintes provas: 1º) Viana x Ademar; 2º) Alberto x Sérgio; 3º) Valdemar x R. Q. Jack; 4º) Vendarmini (siciliano) 120 quilos x Black Panter 97 quilos; 5º) Carlos Aurichio (brasileiro) 120 quilos x Red Falcon (americano) 125 quilos.

Desistiu o Fluminense de Contratar o Médio Joe

Não se confirmou o ingresso do centro-médio Joe, da Portuguêsa, no Fluminense. O jogador ficou de se apresentar para o exame médico o que não aconteceu, e ontem o assunto foi encerrado, tendo o tricolor desistido de sua contratação. Segundo declarações do presidente Jorge Amaro de Freitas, o jogador fêz algumas imposições para firmar contrato, que não foram aceitas pelo grêmio de Álvaro Chaves. Seu passe havia sido fixado em Cr$ 400.000,00.

HOJE A OPERAÇÃO DE ROBSON

O atacante Robson, do Fluminense, se submeterá na manhã de hoje, a uma intervenção cirúrgica. O «mignon» avante tricolor deverá extrair o menisco do joelho direito. A intervenção se verificará esta manhã, no Hospital da Cruz Vermelha, pelos próprios médicos tricolores, Pais Barreto e Dourado Lopes.

NOVAS INSTALAÇÕES DO IATE CLUBE DE ITACURUÇÁ

A diretoria do Iate Clube de Itacuruçá e seus associados estão trabalhando ativamente a fim de levarem a efeito, no dia 11 de setembro vindouro, a inauguração das suas novas instalações, tais como: Cais, Ponte, Quadras de Basquetebol e Volibol e sede social.

LUGANO MULTADO E DE CONTRATO SUSPENSO

CIENTIFICADA DO FATO A FMF

O Botafogo acaba de comunicar, oficialmente, à FMF haver multado em 60% dos vencimentos o goleiro Lugano e ter, ainda, suspenso o seu contrato, a partir do dia 16 do mês ora expirante. De acôrdo com o próprio ofício do alvi-negro, tais medidas foram tomadas porque o jogador, vencido o prazo que lhe tinha sido concedido para ausentar-se do Brasil, não se apresentou ao clube, nem deu qualquer notícia a seu respeito. Lugano, como se sabe, viajou para Buenos Aires, a fim de ir, segundo alegava, visitar sua progenitora, que se encontrava doente.

NOVO TÉCNICO PARA OS LUSOS

Não estão satisfeitos os dirigentes da Portuguêsa carioca com o atual treinador, e jogador Neca. Os últimos revezes sofridos pela agremiação lusa estão fazendo com que a alta administração da Portuguêsa pense em contratar um novo treinador. Dois nomes estão em cogitações: Nilton Cardoso, filho de Gentil Cardoso e o jogador Denoni, do próprio plantel rubro verde.

FOI RECONSTITUIDA A DIRETORIA DO BANGU

Foi recomposta a diretoria do Bangu que passou a ser a seguinte: Presidente: José Ramos Penedo; vice-presidente dos Esportes Profissionais: Carlos Nascimento; vice-presidente dos Esportes Amadores: Wieland Gassenfert; diretor de Esportes Profissionais: coronel aviador, Luis Renato de Matos; diretor de Esportes Amadores: Raul Ferreira Pinto; diretor de Voleibol: capitão Joeni Mercadante; diretor de Futebol de Salão: Valmiro Alves; diretor do Departamento de Veteranos: Artur de Paula; vice-presidente social: Eitel Duval Vilares; diretor social: Zacarias Miguel; diretor de festas: Alfredo Ferreira; vice-presidente de Finanças: Artur Pinto; primeiro tesoureiro: Válter M. Siznando; segundo tesoureiro: Válter Baldessarini; terceiro tesoureiro: Leopoldino Lima; 1º secretário: José Jorge Leite; 2º secretário: José Jorge Leite; 3º secretário: Manuel Rodrigues de Moura (Vivi); representantes junto à F. M. F. Abrahim Tebet e Elias Gaze, e representante junto ao Departamento de Arbitros: Enir de Sousa Mendes.

Agradeço a Todos os Santos as graças alcançadas.
I. A.

PERSIANAS C.R.I. — VENEZIANAS — GUILHOTINAS
Consertos e reformas em geral. Serviço garantido. Tel.: 43-5377. Oswaldo Cordeiro

DR. SPINOSA ROTHIER
DOENÇAS SEXUAIS E URINARIAS — TRATAMENTOS E OPERAÇÕES DA PRÓSTATA — Rua Senador Dantas, 44 — 3º andar — Tel.: 22-3367

Hoje Na Rádio Mayrink Veiga
PLINIO SALGADO
Será entrevistado das 22h40m às 24 horas, no programa
CRÍTICAS E SUGESTÕES
E tôdas as quartas e sextas-feiras, às 20h35m, na RÁDIO GLOBO — Conversando com o Povo.

GOLEIRO EM XEQUE

A CBD pediu à FMF para apurar se o goleiro Harry Carey está, de fato, treinando no Bangu, já que êsse jogador, segundo denúncia também a Federação Paraibana, tem contrato em pleno vigor com o Treze F. C. de Campina Grande.

FIRME NA LIDERANÇA

O quadro do Oficina Mecânica mantém-se firme na liderança do Campeonato Interno de Futebol do Bangu, pois sábado passado, ao enfrentar a equipe do Escritório, derrotou-a, por 2 a 1. Nesse jôgo, o Oficina Mecânica, que obedece à orientação técnica de Emilio Franback, defensor do Bangu no período de 1908 a 1917, formou assim: Mário; Cabeleira e Rui; Osias, Milton e Nilton; Dozinho, Sebastião, Elcio, Maurinho e Osvaldo. Os outros prélios da última rodada do Campeonato, efetuados domingo, apresentaram êstes resultados: Almoxarifado, 5 x Eletricidade, 2; Estamparia, 1 x SIDT, 1; Merc Jig, 4 x Alvejamento, 3.

Roupas Usadas
Compra-se a domicílio e pagam-se mais 100% que qualquer outro
Tel.: 22-5568

Além de Índio, Evaristo Problemas Rubro-Negros

Está o Flamengo com dois problemas para a formação de sua equipe que dará combate ao Botafogo, na tarde de domingo, no Maracanã. Além de Índio, com distensão muscular, também Evaristo está ameaçado de não atuar. O atual artilheiro rubro-negro retirou ontem uma unha que estava encravada e sua presença, em face disso, se torna difícil. Ambos não participaram do treino individual de ontem, e estarão ausentes do ensaio coletivo programado para a tarde de hoje.

BENITEZ E DIDA, DE SOBREAVISO

Confirmando-se a ausência de Índio e Evaristo, Benitez e Dida, deverão ser os seus substitutos. Aliás, no ensaio de hoje os referidos jogadores deverão ser experimentados no ataque titular. O reaparecimento de Tomires, está praticamente garantido.

COMPRO 1 PIANO 47-2361
Tenho urgência, embora precise reparo. Urgente — 47-2361

GRANDE HOTEL
LAMBARÍ

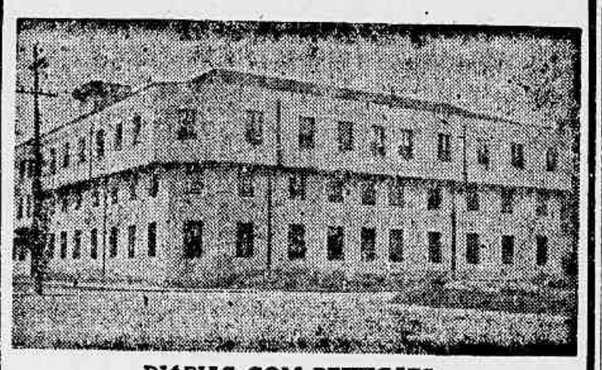

DIARIAS COM REFEIÇÕES:
1 pessoa Cr$ 140,00 — 2 pessoas Cr$ 260,00
Informações e reservas: Edifício Rex — 5º andar — Sala 501 — Telefone: 22-8554.

Às refeições, sirva a excelente e cristalina
AGUA CRYSTAL Gaseificada
BRAHMA
• garante o sabor de seu whisky!
• e... torna seus refrescos mais gostosos!
Custa tão pouco... e você a encontra em tôda parte!

Beba... e sirva
AGUA CRYSTAL Brahma
PRODUTO DA CIA. CERVEJARIA BRAHMA
1/2 Garrafa = 2 Copos

Societé Générale de Transports Maritimes

Rio para Bahia, Dakar, Barcelona, Marselha e Gênova
PROVENCE 13 de Setembro
BRETAGNE 4 de Outubro
PROVENCE 1 de Novembro
BRETAGNE 22 de Novembro
PROVENCE 20 de Dezembro

Rio para Santos, Montevidéu Buenos Aires
PROVENCE 1 de Setembro
BRETAGNE 22 de Setembro
PROVENCE 20 de Outubro
BRETAGNE 10 de Novembro
PROVENCE 8 de Dezembro

Passagens de luxo, primeira classe, etc.
Agentes Gerais:
COMPANHIA COMERCIAL E MARÍTIMA S.A.
Av. Rio Branco, 4 — Tel.: 23-2930

QUISISANA HOTEL
POÇOS DE CALDAS
BALNEÁRIO DE ÁGUA SULFUROSA — BOITE — CINEMA — PISCINAS — QUADRAS DE TÊNIS — PARQUES

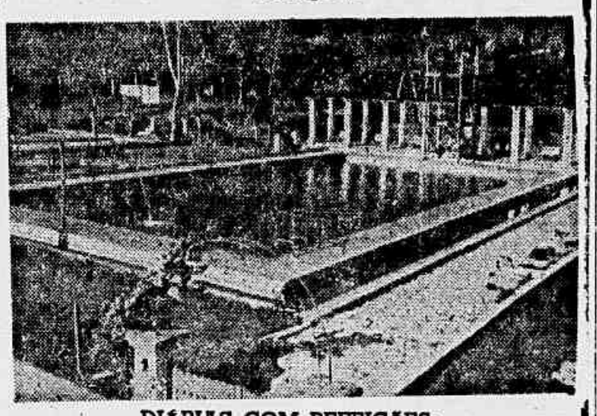

DIÁRIAS COM REFEIÇÕES:
1 Pessoa Cr$ 290,00 — 2 Pessoas Cr$ 490,00
COM 20% DE DESCONTO
Informações e reservas: Edifício Rex — 5º andar — Sala 501 — Telefone: 22-8554.

24 ANOS DE TRABALHO E REALIZAÇÕES

Brilhantemente comemorado o aniversário de fundação do Sindicato dos Conferentes e Concertadores de Carga e Descarga do Rio de Janeiro

Reportagem de DJALMA BELTRÃO

O Sindicato dos Conferentes e Concertadores de Carga e Descarga do Rio de Janeiro comemorou, solenemente, no dia 26 último, o transcurso do seu 24º aniversário de fundação, promovendo várias solenidades que decorreram na melhor ordem e às quais compareceram numerosos associados e famílias.

Iniciando as comemorações, às 11 horas foi celebrada, no altar-mor da igreja da Candelária, missa por alma dos conferentes e concertadores falecidos.

Às 20h30m, na sede social, à rua Visconde de Inhaúma, 134, 6º andar, teve lugar uma sessão solene, que foi honrada com a presença dos srs. ministro do Trabalho, da Guerra, representados pelos srs. major Leite Brasília e dr. Gomes de Oliveira, deputado João Machado, comandante Mário Afonso Monteiro, capitão dos Portos do Distrito Federal, coronel-comandante da Polícia Militar, representado pelo tenente Milton da Silva, dr. Adhemar de Barros, representado pelo sr. Orlando Dias do Amaral, Newton Lima, representando o diretor do DNT e Osiris Araújo, representante do superintendente do Pôrto, presidente da Federação e delegações de Sindicatos.

Assumindo a presidência, o representante do sr. Alencastro Guimarães declarou aberta a sessão, dando a palavra ao orador oficial do ato, sr. Alberico da Rocha Tristão, presidente do Sindicato, que proferiu o seguinte discurso:

«Exmo. Sr. Representante do Exmo. Sr. Ministro do Trabalho. Dignissimas autoridades. — Meus senhores.

O grande mestre Ruy Barbosa, no seu magnífico livro «A Questão Social e Política do Brasil» nos ensina que: Lincoln não era um demagogo, não era um revolucionário, não era um agitador popular. Era o presidente da Grande República Norte-Americana durante a mais tremenda crise da sua história; e o consenso geral da posteridade o sagra, como o maior gênio de Estadista que a tem governado. Pois Lincoln, senhores, não duvidava reivindicar, uma de suas mensagens no Congresso Nacional, em dezembro de 1861, a preeminência do trabalho aos outros fatôres sociais.

O capital, dizia êle, precede o capital e dêste não depende. O capital não é senão um fruto do trabalho, e não chegaria a existir, se primeiro não existisse o trabalho. O trabalho é pois superior ao capital, e merece consideração muito mais elevada.

E' ao trabalho anônimo de companheiros dignos e louvados, que no cargo que hoje ocupo, pela vontade de minha classe, é a êste trabalho, hoje transformado nesta sede. Trabalho que tive nas oficinas, nos portalós, nas plataformas, nas portas e balanças de armazéns em dias quentes e causticantes, nas noites frias e úmidas, nos passadiços e porões insalubres dos navios, em certas cargas refrigeradas, onde muitas e muitas vêzes a tarefa é desempenhada, mais por patriotismo do que pela recompensa econômica.

Trabalho, repito, que sob a bandeira do Comércio ou do turismo une os povos através dos ares e oceanos, trabalho que é harmonia e disciplina, é produção e progresso, que nos dá confiança no futuro. A êste trabalho diário e honesto levanto a minha primeira saudação na pessoa do titular da pasta dêste nome, ministro Napoleão de Alencastro Guimarães, representado pelo seu d.d. assistente de Gabinete, dr. Paulo de Oliveira.

E em seguida a memória dos companheiros que partiram para a viagem final, a minha admiração, a nossa gratidão, gratidão esta reverenciada na missa rezada às 11 horas, na igreja da Candelária, e nos que conosco aqui estão na trilha da honradez, a nossa permanente estima e camaradagem. Camaradagem dentro dos postulados delineados e postos em prática pelo inesquecível e saudoso dr. Getúlio Vargas de realçar os valores na trilha serena do dever, apontanna Galeria dos Presidente como também receberá a sua carteira de sócio fundador, título êste concedido pela Assembléia Geral Extraordinária realizada em 17-8-55, cujo proponente foi o nosso digno sócio fundador e ex-presidente desta Casa — Valdemar Claudinoro da Silva — convido para descerrar neste momento o retrato do nosso d.d. companheiro Adelson Menezes, o dr. Newton Lima, representante do diretor do DNT.

Estamos com todos os compromissos em dia. Com a regulamentação de serviços de Conferentes e Concertadores na Delegacia do Trabalho Marítimo, para homologação que teremos em breve graças ao espírito democrático dêste, incansável e brilhante oficial das nossas Fôrças Armadas, comandante Mário Afonso Monteiro, d.d. capitão dos Portos e delegado de Trabalho Marítimo. Com o nosso Departamento de Assistência Social em pleno e seguro funcionamento, com assistência dentária, ambulatório médico, auxílio pecuniário de Cr$ 56,00 diários, auxílio de Cr$ 500,00 mensais para os companheiros aposentados; pecúlio para os herdeiros por morte do associado de Cr$ 8.000,00; auxílio de Cr$ 2.300,00 para funeral e luto, biblioteca e assistência judiciária como também auxílio de Cr$ 100.000,00 para aqueles que fizeram por intermédio do Sindicato, o seu seguro em grupo na Companhia Internacional de Seguros. Neste curto espaço de tempo eu e meus incansáveis companheiros da Diretoria e Conselho fiscal, temos empregado todos os nossos esforços no sentido de dotar a nossa Casa de elementos que permitam aos nossos companheiros, confôrto de trabalho e garantia no seguro social.

Este programa dos saudosos preclaro dr. Getúlio Vargas, Agamemnon Magalhães e Salgado Filho, programa que fêz o Sindicato não só a entidade de classe, porém, o órgão de amparo e de defesa do trabalhador e de sua família, conforme nos prescreve nos seus magníficos despachos o ministro Napoleão de Alencastro Guimarães.

Quero ainda neste momento ressaltar o exmo. sr. dr. Pizarro, d.d. diretor do Hospital General Manuel Vargas; Orlando Pinto de Almeida, nosso sócio fundador e delegado regional do IAPETC; dr. Paulo, dr. Bento, dr. Valdir, dr. Saul Carneiro, dr. Pontes e tantos outros abnegados médicos e servidores do Hospital, Delegacia e Sede que têm dado sempre atenção aos nossos associados nos têrmos das determinações do timoneiro e presidente d. Helvécio Vavier.

Quero externar também as nossas gratidões àqueles que têm sido em todos os momentos bons e maus da nossa vida, no labor cotidiano de seus trabalhos dentro do nosso Sindicato, verdadeiros símbolos de dedicação. O nosso corpo médico e odontológico, composto de homens abnegados à profissão que abraçaram com os quais contamos sempre e sempre em socorro aos nossos associados. Os nossos funcionários, exemplo digno de eficiência e honestidade, fatôres preponderantes do bom desempenho de suas funções, para os parêntese para esclarecer um fato que bem define a nossa atitude, êsses retratos do dr. Getúlio Vargas, e do professor Agamemnon Magalhães inaugurados em 1934 nunca deixaram de permanecer um só dia aqui nesta casa visto com todo o respeito e estima. Nossa linha de conduta nunca titubeou, e os retratos hoje inaugurados do companheiro Adelson Menezes, e agora o do saudoso companheiro Lúcio Aracati de Lima, símbolo vivo em nossos corações, companheiro que em vida tantos esforços empregou em benefício dos seus companheiros concertadores, e por que não dizer do nosso glorioso Sindicato, e é com a maior das emoções que convido o seu dileto filho, Vitorino Salvado de Lima, para descerre o retrato dêste inesquecível companheiro, que ficará como bandeira de encorajamento para os companheiros concertadores continuarem a sua luta de engrandecimento desta valorosa categoria que é a de concertador. Como declarei acima, êsses retratos permanecerão em nossa sede enquanto êste Sindicato existir.

Esta é a nossa norma, esta é a nossa diretriz, da qual não nos afastaremos, porque com ela está a nossa moral, a nossa dignidade e gratidão, porque acima das paixões políticas temos em vista nosso querido Brasil.

Neste Sindicato existe um batalhão de homens dispostos sempre a trabalhar pelo maior engrandecimento da Pátria.

Chego, pois, destarte ao final de minha oração agradecendo a presença de todos que vieram prestigiar a solenidade do nosso 24º aniversário e ao mesmo tempo fazer um justo apelo para que nestes dias que angustiosamente atravessamos cheios de incertezas e confusões de grandes descobertas no terreno da química e no aperfeiçoamento do engenho belicoso reavivar nossa idéia que acima de tudo, devemos ser brasileiros, e para sermos bons brasileiros, devemos manter nossa linha de conduta firme com o govêrno constituído, portanto solidários com as nossas autoridades pelo engrandecimento do nosso amado Brasil».

A seguir usaram da palavra os srs. Adelson Menezes, ex-presidente do Sindicato e o associado Vitorino Salgado, que pronunciaram, o primeiro vibrantes palavras alusivas ao ato e o segundo, comovido agradecimento às homenagens prestadas pelo Sindicato à memória de seu pai.

Encerrando a sessão falou o representante do ministro do Trabalho, que pronunciou brilhante discurso exaltando as realizações do Sindicato nos seus 24 anos de proveitosa existência.

— Após terminada a sessão a diretoria do Sindicato ofereceu aos seus convidados lauta mesa de frios e gelados, ocasião em que foram levantados amistosos brindes.

Flagrantes colhidos durante a solenidade, vendo-se, ao alto, o sr. Albino da Rocha Tristão Filho, presidente do sindicato, quando pronunciava seu discurso, e, em baixo, um aspecto da assistência.

(Transcrito de «O Dia», de 30-8-55)

A mesa que dirigiu os trabalhos da sessão solene de ontem

Movimento TURFISTA

Quermesse e Cruzado os Maiores Favoritos

Montarias Oficiais e Cotações Para Amanhã

NO HIPÓDROMO DA GÁVEA teremos, amanhã, mais uma corrida extraordinária promovida pelo Jockey Club Brasileiro. O programa é compôsto de oito páreos que deverão atender aos interêsses dos "habitués". Alguns favoritos estão apontados como imperdíveis mas, também surgem azares que poderão corresponder à expectativa dos turfistas. O programa a ser cumprido, na tarde de amanhã, com as montarias oficiais e cotações, é o seguinte:

1º PÁREO — Às 14 horas — 1.400 metros — Cr$ 60.000,00

	N.	Ks.	Cots
1—1 FAXINHA, D. Silva	7	56	30
2—2 LAKMÉ, A. Cardoso	6	56	35
3 INAONA, U. Cunha	3	52	22
3—4 QUARREL, A. Araújo	4	56	50
5 SIVA, M. Henrique	5	56	40
4—6 SILIS, J. Marchant	2	56	22
» SARÇA, M. Silva	1	56	22

2º PÁREO — Às 14h25m — 1.500 metros — Cr$ 45.000,00

	N.	Ks.	Cots
1—1 DANOZA, U. Cunha	4	56	25
2 EVENING STAR, L. Domingues	1	54	40
2—3 LA CHULA, J. Marchant	6	58	40
4 ZOMBADORA, (Excluída)	2	58	—
3—5 MAGIA PRINCESS, J. Marinho	5	58	35
6 FACITA, A. Caceres	7	56	50
4—7 FINTA, G. Almeida	8	58	40
8 OLNA, J. Ramos	3	58	50

3º PÁREO — Às 14h50m — 1.600 metros — Cr$ 40.000,00

	N.	Ks.	Cots.
1—1 QUERMESSE, J. Barros	3	50	20
2—2 ILUSTRADO, H. Lima	7	56	35
3 FRANJA, J. Baffica	6	54	40
3—4 JONES, D. Tetti	5	54	50
5 BAURU, P. Tavares	1	52	50
4—6 LIGHTNING, B. Marinho	2	52	50
7 TUCUMANA, P. Fernandes	4	54	45

4º PÁREO — Às 15h20m — 1.600 metros — Cr$ 45.000,00

	N.	Ks.	Cots.
1—1 CRUZADO, J. Portilho	2	52	22
2—2 MENGO, G. Almeida	4	52	35
3 TIO AMARAL, M. Silva	5	54	35
3—4 DINGO, J. Baffica	7	52	40
5 CORREGIO, J. Marchant	3	52	30
4—6 MAJESTIC, U. Cunha	6	52	30
» MONT ROYAL, O. Ulôa	1	54	30

5º PÁREO — Às 15h50m — 1.400 metros — Cr$ 40.000,00

	N.	Ks.	Cots.
1—1 CERTERITO, J. Marchant	9	58	27
2 PICARDO, G. Donato	10	52	50
2—3 INDISCRETO, M. Silva	4	58	35
4 MANDI, B. Marinho	2	58	40
3—5 MISS JUDY, J. Baffica	6	50	50
6 SEU ACACIO, U. Cunha	7	56	40
7 INTERVENTOR, não correrá	3	52	—
4—8 ZAMBA, F. Madalena	1	52	40
9 LALAU, G. Almeida	8	58	35
» BAIANO, J. Marinho	5	52	35

6º PÁREO — Às 16h20m — 1.300 metros — Cr$ 40.000,00

BETTING	N.	Ks.	Cots
1—1 OGIVA, R. Urbina	10	58	30
» CHAMPANHOTA, R. Urbina	7	50	30
2—2 CORSÁRIA, R. Maia	9	58	45
3 CORDILHEIRA, U. Cunha	1	50	50
4 FUNNY, não correrá	4	52	—
3—5 DONA YAYA, não correrá	5	50	—
6 DONA RITA, não correrá	6	50	—
7 LAFOGATA, M. Silva	3	56	40
4—8 BENZOCA, B. Marinho	11	54	35
9 NOTÉLIA, G. Almeida	8	52	35
10 ZOMBADORA, J. Ramos	2	50	30

7º PÁREO — Às 16h50m — 1.300 metros — Cr$ 40.000,00

BETTING	N.	Ks.	Cots
1—1 VIENTO NORTE, J. Marinho	7	58	18
2 ARDENA, J. Amaral	1	54	50
3 LOURETO, não correrá	16	58	—
4 SONHADOR, J. Graça	9	58	60
2—5 BROADWAY BILL, não correrá	10	60	—
6 CLAREL, não correrá	15	58	—
7 MORENA LINDA, não correrá	8	52	—
8 CHARIVARI, não correrá	12	52	—
3—9 EL GIN, não correrá	17	60	—
10 CACIQUE MIRIM, não correrá	5	52	—
11 AL RIO, H. Lima	4	58	30
» BAZULA, não correrá	14	54	—
4-12 ANSEIO, G. Almeida	13	60	35
13 UTAGIO, E. Steika	6	58	50
14 ALIVIADA, J. Ramos	2	58	50
15 CANGAPÉ, W. Lima	3	60	40
» GAY FOX, não correrá	11	56	—

8º PÁREO — Às 17h20m — 1.400 metros — Cr$ 40.000,00

BETTING	N.	Ks.	Cots
1—1 NICA, M. Silva	6	52	30
2 IANTI, não correrá	7	52	45
2—3 PANDEIRO, A. Cardoso	8	56	40
4 MANICORE, P. Fernandes	3	56	30
5 PINTERA, D. Silva	2	50	50
3—6 EL NEGRITO, J. Baffica	1	52	50
7 MARMID, J. Marchant	5	54	35
8 CITOR, S. Henrique	4	52	40
4—9 HALLOWEEN, U. Cunha	9	54	40
10 GAIO, R. Martins	11	52	50
11 DIAPSON, não correrá	10	52	50

N. da R. — Carreiras do «betting»: — Sexta — Sétima — Oitava.

«Forfaits» Para a Corrida de Amanhã

Para a corrida de amanhã, na Gávea, já foram apresentados os seguintes «forfaits»:

SEGUNDO PÁREO:

3 — ZOMBADORA (n. 4).

QUINTO PÁREO:

2 — INTERVENTOR (n. 7).

SEXTO PÁREO:

3 — FUNNY (n. 4).
4 — DONA YAYA (n. 5).
5 — DONA RITA (n. 6).

SÉTIMO PÁREO:

6 — LOURETO (n. 3).
7 — B. BILL (n. 5).
8 — CLAREL (n. 6).
9 — MORENA LINDA (n. 7).
10 — CHARIVARI n. 8).
11 — EL GIN n. 9).
12 — CACIQUE MIRIM n. 10).
13 — BAZULA (n. 11).
14 — GAY FOX (n. 15).

OITAVO PÁREO:

15 — IANTI (n. 2).
16 — DIAPSON (n. 11).

Duas Exclusões

ZOMBADORA foi excluída do segundo páreo de amanhã e KZERAGE do primeiro páreo de domingo, a filha de SAVERNAKE não tinha direito ao páreo em que foi alistada.

MARILDA ESTÁ?

Aquêle telefonema podia destruir sua vida completamente. E ela o temia. Mas, cúmplice involuntário, o telefone daria outro rumo à vida de Marilda. «Marilda Está?», interessantíssimo conto de Silvia Montell, é apresentado em CAPRICHO no mês de setembro. Além de contos e uma fotonovela completa, CAPRICHO lhe apresenta sempre, em suas variadas secções, cinema, rádio, moda, etc. Adquira ainda hoje o seu exemplar. À venda em tôdas as bancas de jornais

Os Estreantes de Sábado e Domingo

MAIS UM LOTE de estreantes teremos sábado e domingo próximo, na Gávea, chamando as atenções dos entendidos que procuram vislumbrar bondades ante os "pedigrées" da maioria. Aparecem filhos de HELIACO, EL FARO, GUAICURU, DANTON e APOLO que poderão brilhar nas pistas. A lista dos estreantes de sábado e domingo próximos é a seguinte:

PRETENCIOSO — Masc., cast., 3 anos, Rio Grande do Sul, Coronel em Jactancia, criação do sr. Jerônimo Mércio da Silveira e propriedade do sr. José Augusto Raposo Meyer. — Tratador: — Carlos Cabral.

TANGUA — Masc., cast., 3 anos, São Paulo, Tupac Amaru ou Jovial Juror em Viajada, criação do sr. Alcides Lara Campos e propriedade do sr. J. A. Castilho de Morais. — Tratador. — Levi Ferreira.

EL RAJA — (Ex-INDICO) — Masculino, cast., 3 anos, Paraná, Danton em Holanda, criação da Fazenda Santa Angela e propriedade do Stud Francisco M. Serrador. — Tratador: — Luís Tripodi.

ERWIN — Masc., cast., três anos, Rio de Janeiro, Apolo em Agua Marinha, criação da Diretoria Geral de Remonta e propriedade do sr. José Henrique Ferreira Bahia. — Tratador: — C. Pereira.

GUILDA — Fem., cast., três anos, Paraná, Guaycurú em La Scala, criação do Haras Chantecler e propriedade do sr. Jorge P. F. Magalhães. — Tratador: — Carlos Cabral.

HOMENAGEM A BRÍCIO FILHO

Na corrida de domingo próximo teremos, na Gávea, mais uma disputa de uma prova especial de leilão. Desta feita o Jockey Club Brasileiro homenageará a figura sempre lembrada do dr. Brício Filho, nosso saudoso confrade da crônica turfista e um dos mais destacados jornalistas do país.

IMBIRY, FORUM, JERONIMO, IPÊ-ROXO e BLASÉ são os disputantes da interessante prova que será na distância de 1.000 metros.

SENTINELA — (Ex-KZARINE) — Fem., cast., três anos, Savernake em Tirrême, criação do sr. Domingos Assunção Filho e propriedade do Stud Guarita. — Tratador: — Geraldo Morgado.

GROGUE — Masc., tord., quatro anos, São Paulo, El Faro em Conceireira, criação do sr. Artur Criando e propriedade do Stud Centenário — Tratador: — Gonçalino Feijó.

QUICHUA — Fem., cast., quatro anos, São Paulo, Heliaco em Jovina, criação do sr. C. G. de Paula Machado e propriedade do Stud Alva. — Tratador: — Gonçalino Feijó

Resoluções da C. de Corridas

ESPERAVAM que a Comissão de Corridas apurasse algumas complicações havidas durante as últimas corridas realizadas no Hipódromo da Gávea, mas, nada, absolutamente nada, houve de anormal. Apenas alguns delitos de raia e multas a granel. Vejamos o que houve:

1) — Chamar a atenção dos tratadores de KRACHÁ e INDAYÁ, sôbre a balda das citadas éguas após a partida.

2) — Suspender por cinco (5) corridas, o jóquei Jobel Tinoco (KALONGA); por quatro (4) corridas, os jóqueis Lídio Lins (CHURRUA e MARBAL) e Ilton Pinheiro (JOHN FOX); por duas (2) corridas, os jóqueis Antônio Portilho (SIMEAO), Emídio Castillo (SPITFIRESON) e os aprendizes Gabriel Calderano (LORETO), Aroldo Reis (MOLEQUE), Moacir Alves (ALIVIADA) e Nélson Pereira (GAMBITO), e por uma (1) corrida, o jóquei Amaro Marçal (OGIVA), todos por infração do artigo 155 do Código (prejudicar os competidores).

3) — Suspender por quinze (15) dias, os cavalariços João Vieira (matrícula n. 2.577) e Augustinho F. Afonso (matrícula n. 2.177), com entrada proibida em tôdas as dependências do hipódromo, por infração do artigo 59 do Código, combinado com o parágrafo 2º do artigo 180.

4) — Multar em 2.000 cruzeiros, os jóqueis Manuel Silva (BAGATELLE e PALADINO), Ubirajara Cunha (ARGUMENTO e KISBER) e o aprendiz João Marinho (VIENTO NORTE e BAMBINAL); em 1.000 cruzeiros, os jóqueis Emílio Castillo (MARMID), Valdemiro de Andrade (TABO) e os aprendizes Aroldo Reis (CAPITÃO MOZART), Jorge Ramos (SATURNO), e em 800 cruzeiros, o aprendiz Geraldo de Almeida (MINONDA), todos por infração do artigo 156 do Código (desvio de linha).

5) — Multar em 500 cruzeiros, o tratador Alcides Moraes (MABSSUT), por infração da alínea E do artigo 44 do Código (não ter apresentado a blusa do proprietário de seu pensionista).

6) — Multar em 500 cruzeiros, o jóquei Ilton Pinheiro (ESLAVO) e o aprendiz Aroldo Reis (MOLEQUE), por infração do artigo 158 do Código (não terem dado ciência de irregularidades verificadas durante o percurso).

7) — Multar em 500 cruzeiros, o aprendiz Geraldo de Almeida (GRAN DE GALA) por infração do artigo 145 do Código (perda de mantas).

8) — Multar em 200 cruzeiros, os jóqueis Antônio Portilho (ENFARO) e Jobel Tinoco (SORGO), por não terem obedecido as ordens relativas ao cânter.

9) — Multar em 500 cruzeiros, o jóquei Ilton Pinheiro (BROADWAY BILL), por infração do parágrafo 2º do artigo 155 do Código (não manter a devida compostura durante o percurso).

10) — Multar em 500 cruzeiros, o tratador Oldemar Lopes (MINARSO), por infração do artigo 44 do Código (ter apresentado seu pensionista mal arreiado).

11) — Chamar à Secretaria da Comissão de Corridas no hipódromo, quinta-feira próxima, o jóquei Ilton Pinheiro e o aprendiz Aroldo Reis.

12) — Multar em 500 cruzeiros, os tratadores Milton Mendonça (MISS BRASIL) e Nelson Gomes (HARALEM) por infração do artigo 122 do Código (terem apresentado os seus pensionistas no Serviço de Veterinária, fora da hora regulamentar).

13 — Ordenar o pagamento dos prêmios das corridas de 18, 20 e 21 do corrente mês.

NOVA APRESENTAÇÃO DE CRISBAM

CRISBAM, que provocou grande celeuma depois da sua derrota num páreo líquido, voltará a ser apresentado no segundo páreo de domingo próximo, bem preparado e em condições de brilhar. Seu tratador não gostou da direção que foi dada pelo jóquei Araújo em sua anterior apresentação. Vejamos o comportamento de CRISBAM.

Os favoritos de Amanhã

Para a corrida de amanhã, no Hipódromo da Gávea, são êstes os favoritos:

PRIMEIRO PÁREO:

Favorito: — SILIS.
Possível: — INAUNA.
Azar: — FAXINHA.

SEGUNDO PÁREO:

Favorito: — DANOZA.
Possível: — MAGIA PRINCESS.
Azar: — FINTA.

TERCEIRO PÁREO:

Favorito: — QUERMESSE.
Possível: — ILUSTRADO.
Azar: — FRANJA.

QUARTO PÁREO:

Favorito: — CRUZADO.
Possível: — MAJESTIC.
Azar: — CORREGIO.

QUINTO PÁREO:

Favorito: — CERTERITO.
Possível: — INDISCRETO.
Azar: — LALAU.

SEXTO PÁREO:

Favorito: — OGIVA.
Possível: — BENZOCA.
Azar: — NOTÉLIA.

SÉTIMO PÁREO:

Favorito: — VIENTO NORTE.
Possível: — AL RIO.
Azar: — ANSEIO.

OITAVO PÁREO:

Favorito: — NICA
Possível: — MANICORE.
Azar: — MARMID.

PASSATEMPO

ESPERAVA-SE que a Comissão de Corridas, em sua reunião de segunda-feira, tomasse providências acêrca das irregularidades registradas na corrida de quinta-feira última, quando fatos anormais provocaram as iras do público apostador que andou em rebolíço em defesa dos seus interêsses Os apostadores das arquibancadas que enxergam carreiras tão bem como os técnicos e os observadores que registram os menores lances, apuparam profissionais pelo modo inábil com que dirigiram seus pilotados dando a impressão nítida, pela [illegible] demonstrada, que haviam interêsses em jôgo.

Não se admite num pilôto experimentado aquelas indecisões verificadas no dorso de SAFIRA, nem a displicência em outros animais julgada pelo público como atentatória aos seus interêsses. Desde o "Grande Prêmio Brasil" que aparecem fenômenos nas pistas sem uma explicação oficial. A Comissão de Corridas recolhe-se ao mutismo, sem proporcionar explicações razoáveis, enquanto parelheiros como TIO CAPATAZ, CRISBAM, ESLAVO, para não citarmos outros, destróem toneladas de "poules", sem um motivo aparente, sem qualquer explicação e sem ao menos um pronunciamento razoável em se tratando de salvaguardar o próprio interêsse do público.

Dizem que os mentores do turfe não gostam que a imprensa trate dêsse assunto, preferindo as "mesas redondas", onde um ou outro cronista que aparece trate do assunto exprobando as atuações suspeitas de certos parelheiros e pedindo a exibição do "filme" que jamais é apresentado aos responsáveis pela crônica turfista e, sim, a pessoas que apenas tratam de interêsses pessoais ou do Jockey Club.

Torna-se necessário que uma providência acauteladora dos interêsses dos apostadores seja tomada pela própria Comissão de Corridas, evitando-se aquêles fatos desagradáveis com intervenção da própria polícia.

Impressionante as medidas tomadas pelo Jockey Club de São Paulo em benefício do turfe e dos criadores nacionais. Adjudicar prêmios até ao quinto lugar nos "Grande Prêmio Ipiranga", "Grande Prêmio Diana", "Derby Paulista" e "Grande Prêmio Consagração"; destinar aos criadores dos grandes prêmios citados 75 por cento do total das inscrições; acrescer de mais 5 por cento a percentagem a que têm direito por fôrça do decreto n. 24.645 os criadores dos animais vencedores dos grandes prêmios e clássicos; e conceder 10 por cento sôbre os prêmios de primeiros lugares, etc. Tais medidas foram recebidas com geral aplauso e refletem a situação de prestígio econômico do Jockey Club de São Paulo.

Que o nosso Jockey Club siga o exemplo de sua congênere bandeirante.

OS CONCURSOS DA A. C. D.

CONCURSOS DE PALPITES-TURFE

COM OS RESULTADOS das corridas realizadas sábado e domingo últimos, no Hipódromo da Gávea, são as seguintes as classificações nos concursos abaixo patrocinados pela Associação de Cronistas Desportivos:

TAÇA «ALFREDO FORD»

1 — A. Bastos		69—108
2 — Isac Moutinho		66—106
3 — Ivan Moutinho		66—106
4 — Pascoal Davidovich		65—104
5 — Henrique M. Pôrto		62—108
6 — Juraci de Araújo		64—96
7 — J. L. Costa Pereira		59—96
8 — Manfredo Liberal		62—95
9 — Heitor de Oliveira		59—89
10 — Nestor C. Pereira		61—88
11 — Otávio de Carvalho		57—88
12 — Emanuel Salgado		49—79
13 — M. Vale Júnior		51—74

TAÇA «O GLOBO»

1 — A. Bastos	69
2 — Isac Moutinho	66
3 — Ivan Moutinho	66
4 — Pascoal Davidovich	65
5 — Juraci de Araújo	64
6 — Manfredo Liberal	62
7 — Henrique M. Pôrto	62
8 — Nestor C. Pereira	61
9 — J. L. Costa Pereira	59
10 — Heitor de Oliveira	59
11 — Otávio de Carvalho	57
12 — M. Vale Júnior	51
13 — Emanuel Salgado	49

TAÇA «DANIEL BLATER»

1 — Tobias G. Viana	119—203
2 — Paulo Gomes	114—197
3 — Gunjurá P. Paiva	110—197
4 — Rubens P. Sousa	119—196
5 — Armando Santos	113—196
6 — Joaquim F. Dias	108—194
7 — Zózimo Bittencourt	115—193
8 — A. Cardoso Machado	112—193
9 — Roberto Canongia	119—192
10 — Teodoro P. Azevedo	116—191
11 — Murilo B. Santos	110—182
12 — Aluísio Bastos	108—172
13 — A. P. Carvalhosa	108—172
14 — Samuel Babo	108—172

TAÇA «OLIVAL COSTA»

1 — Isac Moutinho	69—112
2 — Ivan Moutinho	69—112
3 — Heitor de Oliveira	68—110
4 — A. Bastos	62—108
5 — Manfredo Liberal	65—101
6 — Juraci de Araújo	64—98
7 — Otávio de Carvalho	59—98
8 — Henrique M. Pôrto	59—98
9 — Pascoal Davidovich	60—96
10 — J. L. Costa Pereira	50—87
11 — Nestor C. Pereira	49—86
12 — Emanuel Salgado	53—85
13 — M. Vale Júnior	51—84

TAÇA «A NOITE»

1 — Isac Moutinho	69
2 — Ivan Moutinho	69
3 — Heitor de Oliveira	68
4 — Manfredo Liberal	65
5 — Juraci de Araújo	64
6 — A. Bastos	62
7 — Pascoal Davidovich	59
8 — Otávio C. Carvalho	59
9 — Henrique M. Pôrto	59
10 — Emanuel Salgado	53
11 — M. Vale Júnior	51
12 — Nestor C. Pereira	49
13 — J. L. Costa Pereira	49

Está Absoluto

J. Marchant está com vontade de conseguir a ponta na estatística dêste ano e seus amigos trabalham ativamente para que possa o bridão chileno galgar o cobiçado pedestal.

Para amanhã já foram arranjadas as montarias de SILIS, LA CHULA, CORREGIO, CERTERITO e MARMID (5). Quantas ganhará?

OS APRONTOS PARA AMANHÃ

PARA A CORRIDA de amanhã, no Hipódromo da Gávea, foram os seguintes os apronts anotados na pista de areia de parelheiros alistados no respectivo programa e publicado para conhecimento dos leitores e, assim, com maior convicção dos méritos dos animais, escolherem os seus favoritos. Ei-los:

FAXINHA — (D. Silva) — 600 metros, em 38''
LAKMÉ — (A. Cardoso) — 600 metros, em 40''
INAONA — (U. Cunha) — 600 metros, em 36'' 2/5
QUARREL — (A. Araújo) — 600 metros, em 40''
SILIS — (J. Marchant) — 600 metros, em 36'' 2/5
EVENING STAR — (L. Domingues) — 600 metros, em 41'' 3/5
FACITA — (A. Caceres) — 600 metros, em 39''
QUERMESSE — (J. Barros) — 800 metros, em 53''
JONES — (M. Henrique) — 600 metros, em 42''
BAURU — (J. Tinoco) — 800 metros, em 51''
MENGO — (G. Almeida) — 600 metros, em 50'' 3/5
DINGO — (J. Baffica) — 600 metros, em 36'' 2/5
MONT ROYAL — (O. Ulôa) — 700 metros, em 47''
CERTERITO — (J. Marchant) — 600 metros, em 37'' 3/5
INDISCRETO — (M. Silva) — 800 metros, em 56''
MANDI — (B. Marinho) — 700 metros, na reta oposta, em 42'' 4/5
MISS JUDY — (J. Baffica) — 700 metros, em 43'' 3/5
SEU ACACIO — (U. Cunha) — 600 metros, em 39'' 2/5
LALAU — (G. Almeida) — 600 metros, em 59'' 1/5
CORDILHEIRA — (Ubirajara Cunha) — 600 metros, em 40''
AL RIO — (H. Lima) — 700 metros, na reta oposta, em 43'' 2/5
NICA — (M. Silva) — 600 metros em 36'' 2/5
PANDEIRO — (A. Cardoso) — 800 metros, em 51''
PINTERA — (D. Silva) — 600 metros, em 36'' 3/5
MARMID — (J. Marchant) — 700 metros, em 46''
GAIO — (R. Martins) — 600 metros, em 39''

Desenvolveu-se, com brilho, o programa de homenagens, realizado domingo, no Hipódromo da Gávea

Significativos discursos trocados entre o presidente do Jockey Club Brasileiro, dr. Mário de Azevedo Ribeiro e o general Lima Brayner, em nome do Ministro da Guerra

FLAGRANTE TOMADO NA TRIBUNA DE HONRA DO HIPÓDROMO DA GÁVEA — Da esquerda para a direita: Cel. Geraldo de Menezes Cortês, Ministro Luiz Gallotti, dr. Francisco Eduardo de Paula Machado, Ministro da Guerra, General Teixeira Lott, dr. Mário de Azevedo Ribeiro e Ministro Napoleão de Alencastro Guimarães.

Domingo último o Exército Nacional recebeu significativa homenagem por parte do Jockey Club Brasileiro, num programa turfista-social realizado no Hipódromo da Gávea. Antes das corridas, cujos páreos foram dedicados a valorosos cabos de guerra, destacando-se o Grande Prêmio Duque de Caxias, ganho por **Fanfan**; do Stud E. G. Bastos, cujos titulares foram devidamente homenageados ao lhes ser servida uma taça de champagne, houve um almôço ao ministro da Guerra, general Teixeira Lott, com o comparecimento ainda dos generais, Francisco Gil Castello Branco, Octávio Saldanha Mazza, Paulo Kruger da Cunha Cruz, Floriano de Lima Brayner, Achilles Paulo Gallotti, José Vieira Peixoto, Nicanor Guimarães de Souza, Nestor Souto de Oliveira, Mário Perdigão, Leônidas Amaro, Osvaldo de Araújo Motta, Nilo Horácio de Oliveira Sucupira, Virgílio Tourinho Bittencourt Filho, Ilídio Rômulo Colônia, Nélson Rebello Queiroz, Floriano Peixoto Keller, Benjamim Rodrigues Galhardo, Euclydes Pontes, Rodrigo José Maurício, Antônio Alves Filho, Almiro Pedro Vieira, Eduardo de Pontes, Augusto Frederico de Araújo Corrêa Lima, Arthur Luiz Augusto de Alcântara, Inhade de Carvalho Tupper, Antônio Alves Filho, Octávio da Luz Pinto e Cap. Wilson Goulart Crossmann, do Coronel Geraldo de Menezes Côrtes, Chefe de Polícia, e dos diretores e membros dos demais conselhos do Jockey Club Brasileiro, Srs. drs. Mário de Azevedo Ribeiro e Francisco Eduardo de Paula Machado, Ministros Luiz Gallotti e Napoleão Alencastro Guimarães, Almirantes Jorge Dodsworth Martins e Augusto do Amaral Peixoto, general Luiz Tolêdo, brigadeiro Reynaldo de Carvalho, desembargador Antônio Toscano Espínola e drs. Adayr Eiras de Araújo, José Moreira da Fonseca, Edgard Pereira Braga, Murillo Lavradior, Paulo Burlamaqui, Alvaro Werneck, Júlio Moura, Arthur Dias, Ibsen de Rossi, Jair Negrão de Lima, Carlos Mendes Campos, Pedro Magalhães Corrêa, Alberto Paiva Garcia, Jorge Tavares Guerra, José Cândido Miranda e Alfredo Augusto Ferreira.

OS DISCURSOS TROCADOS

Ao champagne foram trocados significativos discursos entre os srs. dr. Mário de Azevedo Ribeiro, presidente do Jockey Club Brasileiro, e o general Floriano de Lima Brayner, delegado pelo ministro da Guerra, general Teixeira Lott, em nome do Exército, e que publicamos a seguir.

A SAUDAÇÃO DO PRESIDENTE DO JOCKEY CLUB BRASILEIRO

O Dr. Mário de Azevedo Ribeiro, presidente do Jockey Club Brasileiro, proferiu o seguinte discurso, de saudação ao Exército:

«Senhor Ministro. Senhores Generais. — O Jockey Club Brasileiro inclui entre os deveres estatutários, além da finalidade esportiva, a participação da sociedade nos acontecimentos de caráter cívico. As grandes datas nacionais sempre mereceram destacado realce no transcurso de suas comemorações. A cooperação para objetivos comuns, na esfera de atividades convergentes, estabelece um elo de real proveito entre a nossa instituição e o glorioso Exército Brasileiro. Para obter o cavalo de guerra, dotado dos requisitos indispensáveis, multiplicam-se os esforços das agremiações turfistas, procurando selecionar os reprodutores de maior aptidão. As ações empreendidas, com a valiosa contribuição dos Serviços da Remonta, têm permitido um excelente apuro na qualidade dos produtos criados, que muito recomenda o trabalho efetuado. A efeméride consagrada no «Dia do Soldado» constitui uma oportunidade feliz para tributar justa homenagem à fôrça armada que tanto se empenha em defender o porvir da Pátria. O nobre papel, que os fados reservaram ao Exército Nacional, está escrito nas belas páginas de heroismo da nossa formação histórica. Durante uma longa evolução política, o Brasil atravessou fases de incertezas e crises desanimadoras. Em todos os lances difíceis, encontrou o apoio sólido e necessário na bravura e na segurança dos seus soldados. As lutas pela independência assinalaram feitos de entranhado patriotismo a concretizar legítimas aspirações. O ideal supremo da liberdade assegurou a vitória generosa. O progresso desejado impunha a garantia do regime que se fundava na esperança de um povo emancipado. Sob a bandeira imperial, abrigaram-se os corações de todos os brasileiros confiantes no zêlo dos chefes militares. Os campos do Paraguai reafirmaram a fé nutrida nos valentes guerreiros. A mudança das instituições políticas obedeceu a imposições de uma consciência amadurecida. Coube ao Exército proclamar a República em momento decisivo da vida nacional. O movimento renovador surgiu com a proteção de prudentes guias militares. Foi uma época de puro idealismo onde sobressaíram a abnegação e a renúncia. Na senda avassaladora do tempo, é lícito acentuar a presença de soldados eminentes em quase todos os episódios memoráveis que se prendem à história do país. Sem avisados andaram os companheiros de armas ao escolherem o ilustre patrono da classe. E' uma figura em que se ajustam, de modo perfeito, o cidadão e o militar. Nos atos, que praticou, há exemplos admiráveis que cumpre exaltar. A lição do passado reviverá no futuro. São os votos sinceros do quadro social do Jockey Club Brasileiro, ao homenagear os continuadores de Caxias, na obra inexcedível de resguardar a integridade da Pátria e o destino da nacionalidade. Em nome da Diretoria, a que tenho a honra de presidir, ergo a minha taça pela glória das sentinelas avançadas do Brasil!»

O AGRADECIMENTO DO EXÉRCITO

Em nome do Exército, delegado por S. Excia. o Ministro da Guerra, falou, assim, o general Floriano de Lima Brayner:

«Exmo. Sr. Presidente do Jockey Club Brasileiro. Exmo. Sr. Ministro da Guerra: Srs. Oficiais-Generais. Meus Senhores. Deliberou V. Excia. Sr. Ministro da Guerra que a mim coubesse a honra de agradecer, em seu nome e no do Exército Brasileiro aqui representado, a homenagem que esta nobre associação presta, como nos anos anteriores, à nossa grande coletividade militar de terra, reverenciando a memória do Patrono do Exército, e maior cidadão-soldado do Brasil em todos os tempos. Outras fôssem as circunstâncias, Senhores, menos simples seria esta tarefa. Fácil, porém, se torna, diante da alta linhagem social, intelectual e moral dos que nos distinguem com a sua tradicional gentileza, neste momento, e que vêm mantendo, de ano para ano, o firme propósito de cimentar esta tradição, traduzida no encontro amável entre homens de responsabilidade pública no nosso país, expoentes de nosso organismo social, e um grupo de Chefes militares que se desvanecem em receber a homenagem que se presta à sua Corporação e ao seu glorioso Patrono. Nossos mais altos sentimentos comungam com os nobres intuitos que presidem esta homenagem que é, ao mesmo tempo, um preito de justiça às responsabilidades cívico-sociais do Exército Brasileiro, e mais um esplendido florão para emoldurar a memória imperecível do DUQUE DE CAXIAS. Os homens que, em nossa Pátria, se votam à profissão das armas e nela encanecem na vigília incessante dos seus destinos, avessos, por formação, a qualquer espécie de casta, incompatível com a índole do povo brasileiro, não se podem distanciar das vibrações da sociedade civil, com a qual se mantêm identificados, para uma melhor compreensão dos fenômenos político-sociais da nacionalidade — Senhores — A vida segue na corrente dos destinos de cada um. Renovam-se as Diretorias do Jockey Club Brasileiro. Substituem-se os Chefes militares. Muitos dos que em anos anteriores participaram dêste cordial encontro já se recolheram definitivamente à tranquilidade do lar: outros, DEUS já chamou à sua mansão eterna. Os homens passam, a tradição fica e se consolida porque cimentada em sentimentos de alto padrão moral. Não são de hoje os laços que nos ligam a êsse nobre e tradicional Jockey Club Brasileiro, em cujo seio sempre tiveram calorosa acolhida as melhores aspirações e iniciativas ligadas à Remonta do Exército. O alto sentido patriótico de sua ação nos leva a reverenciar, neste momento, a memória dêsse inolvidável brasileiro que foi LINNEU DE PAULA MACHADO, cujos exemplos marcantes continuam a iluminar o cenário da criação nacional e a obra imperecível do Jockey Club Brasileiro. — Sr. presidente do Jockey Club Brasileiro. V. Excia e seus dignos pares, ao retomarem, nesta festa gratulatória, os rumos da tradição que se vem consolidando desde 1945, podem ficar certos de que o Exército Brasileiro, oriundo de tôdas as camadas de uma sociedade civil eminentemente anti-militarista, guarda no recondito de sua consciência o orgulho de uma convicção intransigentemente civilista. Êsse era o sentimento dominante na personalidade do Soldado-Padrão cuja figura austera iluminou páginas edificantes de nossa História, como fonte de inspiração, na preservação dos destinos de nossa Pátria. Sentinela da legalidade e da intransigente sustentação da ordem civil e das instituições, CAXIAS nos distanciou dos tiranos e aventureiros que pontilharam episódios da História do Continente, legando-nos uma consciência jurídica que nos coloca em profundo antagonismo com qualquer forma de usurpação do Poder. E' por isso que nós, soldados do BRASIL, cada ano que passa sentimos que mais se agiganta a figura homérica de nosso Patrono, na evidenciação de suas virtudes, de cidadão e de soldado. DEUS nos inspirará, como a todos os homens de bem do BRASIL, para que a serenidade dos nossos atos seja sempre inspirada nos seus exemplos edificantes e no supremo interêsse da PÁTRIA. E assim voltaremos; ou outros voltarão, nos anos vindouros, a êste amável convívio de homens de boa vontade, sob a égide do Patrono do Exército, para reafirmarmos nossa inabalável confiança na vitalidade e na marcha ascencional da NAÇÃO BRASILEIRA. A V. Excia. Sr. Presidente, e ao Jockey Club Brasileiro, em nome do sr. Ministro da Guerra agradeço a homenagem prestada ao Exército Nacional e ao Seu glorioso Patrono, formulando os mais calorosos votos pela crescente prosperidade desta nobre e tradicional instituição».

Contra acidez...
Indigestão... dôr de cabeça... males do fígado...

• laxante e anti-ácido de ação rápida
efervescente - seguro - suave

SINGER USADAS

VENDEMOS ótimas máquinas SINGER RECONDICIONADAS das antigas, 8 gavetas — 10 anos de garantia. Cr$ 5.300,00 — Entrada de Cr$ 500,00 e Cr$ 300,00 — Preço mais barato para quem comprar à vista. Também compramos máquinas usadas de qualquer marca — REY MAFRA & IRMÃO. — RUA ARISTIDES LÔBO, Nº 134 — TEL.: 28-7547 — Bondes «Estrêla» e «Santa Alexandrina» à porta. — «Cumprimos o que anunciamos».

Gondin da Fonseca, Rafael C. de Oliveira, Olimpio Guilherme, Matos Pimenta, Raymundo M. Junior, Osório Borba, Paulo Duarte e entre outros, VOCÊ, farão aparecer semanalmente JORNAL DE DEBATES - em tôdas as bancas -

Câmbio livre

O mercado de câmbio livre funcionou, ontem, na abertura firme e no fechamento estável.

BANCOS PARTICULARES

Abertura	CR$	CR$
Dólar (vend.)	71,70 a	72,00
Dólar (comp.)	70,00	—
Libra (vend.)	200,00	—
Libra (comp.)	194,00	—

Fechamento	CR$	CR$
Dólar (vend.)	71,50 a	71,70
Dólar (comp.)	70,00	—
Libra (vend.)	200,00	—
Libra (comp.)	194,00	—

BANCO DO BRASIL

Tabela afixada pelo Banco do Brasil de Bonificações conforme Instrução n. 114 da SUMOC.

	2ª Cat.	3ª Cat.	4ª Cat.
US$	18,70	24,70	31,70
Inglaterra, Libra	52,360	68,160	38,780
Suíça	4,3608	5,760	7,5024
US$, Convênio	17,19	22,05	28,67
França	0,0491	0,0655	0,0847
Dinamarca	2,4661	3,2924	4,2505
Suécia	3,8240	4,4390	5,7338
Libra, Islândia	48,132	61,260	83,076

Câmbio oficial

O mercado de câmbio oficial iniciou ontem os seus trabalhos em condições estáveis. O Banco do Brasil para cobranças vencidas em geral, para remessa e quotas autorizadas, declarou vender libras, à vista, para entrega pronta a Cr$ 52,6960 e dólares a Cr$ 18,82.

Aquêle Banco comprava letras de exportação a Cr$ .. 51,4080 sôbre Londres, e a Cr$ 18,36 sôbre Nova York.

Assim fechou inalterado.

O Banco do Brasil afixou as seguintes taxas:

	Venda	Compras
Dólar, à vista	18,82	18,36
Franco suíço	4,4269	4,2634
Franco fr.	0.0538	0.0525
Pêso bol.	0.3137	—
Escudo	0.6607	0.632[illegible]
Franco belga	0.3790	0.3639
Corôa sueca	3.6402	[illegible]
Corôa dinm.	2.7499	[illegible]
Corôa tcheca	2.6139	[illegible]
Florim	4.9796	4.8579
Pêso arg.	1.3520	1.3161
Pêso urug.	5.4949	5.2911
Marco	4.5883	4.3981

OURO FINO

O Banco do Brasil comprou a grama de ouro fino na base de 1.000/1.000, em barra ou amoedado, ao preço de Cr$ 20.8176.

CÂMARA SINDICAL

Registraram-se as seguintes médias cambiais em 27 de agôsto:

PAÍSES	Mercado Livre CR$
América do Norte-Dólar	72,99
Alemanha — Marco	17,30
Holanda — Florim	19,22
Inglaterra — Libra	201,75
Portugal — Escudo	2,58
Suíça — Franco	17,10
França — Franco	0,20

	Mercado oficial
América do Norte-Dólar	18,82
Alemanha — Marco	4,5112
Bélgica - Franco-belga	0,3799
Dinamarca — Corôa	2,7499
França — Franco	0,0538
Suíça — Franco	4,4269

	Moedas
América do Norte-Dólar	72,99

DESAPARECIDO

MANOEL MARTINS RODRIGUES CAMPOS, Português, solteiro, branco, contando aproximadamente 30 anos de idade. Há 15 dias atrás, residia na av. Meriti, 1.532, em Vila Jardim da Penha.

Gratifica-se a quem informar o paradeiro do mesmo ao Sr. ADALBERTO RÔLO IGREJA, pelo telefone: 48-8075 ou av. Meriti, 1.588.

Prensas EXCENTRICAS

COM MESA REGULAVEL

LOJA SANVAS SANSON VASCONCELLOS COMERCIO E INDUSTRIA DE FERRO S. A. FREI CANECA 47/49

Comércio, Produção e Finanças

Câmbios Estrangeiros

NOVA YORK, 30.

A vista, sôbre:

	Abert.	Fech.
Londres — p/£	2.7843/2.7856	2.7843/2.7856
Berna — p/F	23.33/23.34	23.33/23.34
Bélgica — p/$	1.9862/1.9887	1.9850/1.9875
Paris — p/F	0.2850/0.2862	0.2850/0.2862
Montevidéo — p/F	29.50/29.75	28.75/29.12
Madrid — p/P.	2.36	2.36
Montreal — p/F	1.0143/1.0150	1.0143/1.0151
Lisboa — p/Esc.	349/350	349/350
Buenos Aires — p/P.	7.15/7.25	7.15/7.21
Rio de Janeiro — Cr$	1.36/1.40	1.36/1.40
Amsterdam (livre) p/G	26.11/26.13	26.13/26.15
Estocolmo — p/G.	19.32/19.34	19.32/19.34

LONDRES, 30.

A vista, sôbre:

	Abert.	Fech.
Londres — p/£	2.7850/2.7856	2.7850/2.7856
Canadá — p/$	2.7437/2.7450	2.7444/2.7450
Paris — p/F.	972.75/973.00	972.75/973.00
Copenhague — KL.	19.34/19.3425	19.3375/19.3425
R. Janeiro — p/Cr$	1.95/2.05	1.95/2.05
Amsterdam — p/£	10.5775/10.58	10.5737/10.5762
Oslo — LK.	19.9925/19.9950	19.9925/19.9975
Estocolmo — LK.	14.38/14.3825	14.38/14.3825
Gênova — p/L.	1.737/1.7350	1.737/1.73750
Berlim, marco bloq.	11.6875/11.6857	11.6862/11.6887
Madrid — p/P.	30.66/31.66	30.66/31.66
Lisboa — p/Esc.	79.95/80.05	79.95/80.05
Montevidéu — p/P.	9.04/9.09	9.04/9.09
Bruxelas — p/F.	138.95/139.00	138.95/139.00
Praga — pK.	20.00/20.15	20.00/20.25
Berna — p/F.	12.1537/12.1562	12.1537/12.1562
B. Aires — p/LP.	38.75/39.00	38.75/39.00

BUENOS AIRES, 30.

A vista, sôbre:

	Abert.	Fech.
Londres t/venda — P./£	38.96	38.98
Londres, t/compra, P./£	38.95	38.95
N. York, t/venda P./US$ 100	1.394.75	1.394.75
N. York t/compra P./US$ 100	1395.00	1.395.00

MONTEVIDEO, 30.

A vista, sôbre:

	Abert.	Fech.
Londres, t/venda — P./£	9.50	9.73
Londres, t/compra P./£	9.44	9.68
N. York, t/venda P./US$ 100	345.00	351.00
N. York, t/compra P./US$ 100	344.00	350.00

Bolsa de Valores

Regulou a Bôlsa, ontem, com vendas apreciáveis, achando-se firmes as obrigações de guerra e estáveis as apólices da União, portador e nominativas. As de sorteio, de Minas, regularam fracas e as de São Paulo, mais firmes.

Não, acusaram as ações modificação apreciável no curso de seus preços, que foram mantidos mais ou menos oscilantes.

VENDAS REALIZADAS ONTEM

		CR$
	União:	
2	Unif., Cr$ 200. Extr.	80.00
1	Idem, Cr$ 1.000. Extr.	500,00
60	D. Emis., port.	820,00
183	Idem	823,00
35	Idem	825,00
41	Idem, emp. antigos	785.00
208	Idem	790.00
7	Idem	795,00
94	Idem	800,00
1	Reajust., Cr$ 500,	340,00
82	Idem, Cr$ 1.000,	820,00
	Obrigações:	
176	Tes. Nacional, 1932	977,00
218	Idem — 1939	860,00
1	Guerra, Cr$ 100,	82,00
2	Idem	83,00
30	Idem	84,00
5	Idem, Cr$ 200,	164,00
1	Idem, Cr$ 500,	410,00
1	Idem	420,00
7	Idem, Cr$ 1.000,	850,00
2	Idem, Cr$ 5.000,	4.260,00
29	Idem	4.270,00
	Estaduais — Apls.:	
19	Minas — 1.177	515.00
26	Minas, 1934, port. — 1ª série	105,00
10	Idem, 2ª série	103,00
10	Pernambuco	48,00
16	São Paulo	170,00
123	Idem	171,00
25	Idem, 4º centenário	338,00
200	Idem, Unificadas	570,00
180	Idem, Uniform.	814,00
	M. do D. Federal:	
84	Dec. 1.535	175,00
28	Emp. 1917	167,00
7	Idem, 1931	177,00
28	Idem	178,00
	M. dos Estados:	
50	B. Horizonte, — Cr$ 1.000,00, 7%, port.	310,00
	Bancos — Ações:	
11	Brasil, Cr$ 200,	930,00
	Companhias:	
667	Brasil Industrial, Cr$ 200,00	200,00
600	Prog. Ind. do Brasil, Nom., Cr$ 200,	385,00
10	Addressograph Multigraph do Brasil — Cr$ 1.500,00	1.600,00
100	C. Brahma, Pref. — Cr$ 200,	692,00
330	Idem	695,00
30	Idem	696,00
50	Idem	698,00
23345	Imob. Guanabara — Cr$ 200,	200,00
15	Imob. Santa Cruz — Cr$ 200,	1.000,00
200	F. e L. Minas Gerais, Cr$ 200, port.	147,00
50	Mesbla, Cr$ 200,	228,00
1	Orbis Publicidade — Cr$ 25.000,00	1.000,00
500	Paul. Fôrça e Luz, Cr$ 200,	190,00
30	Sears, Roebuck S. A., Com. e Indústria — Cr$ 400,	650,00
10	Serv. Hollerith, Cr$ 1.000,00 ot.	1.500,00
195	Dir. de subscrição de ações da Cia. Sid. B. Mineira	179,00
561	Idem	180,00
	Debêntures:	
51	Bco. L. Brasileiro — Cr$ 200, 8%, 2ª sér.	163,00
	Leilão:	
100	Ações da Cia. Com. e Transp. Mucuripe, Cr$ 1.000, C/10%	30,00

Stock Exchange de Londres

LONDRES, 30.

TITULOS BRASILEIROS

Conversão, 1910, 4%	49. 0. 0
Emp. 1918, 5%	49.10. 0
Rio Janeiro, 1927, 7%	28. 0. 0
Bahia, 1928, 5%	31. 0. 0
D. Federal, 5%, (nac.)	28. 0. 0
Titulos diversos:	
Bank of London & South América, Ltda.	5. 0. 0
São Paulo Gás Co., Ltda. Ltda., Pref.	8.10. 0
Cables & Wireless, Ltda. Ordinárias	2. 7. 9
Wilson, Sons & Co.	0. 1. 9
Imperial Chemical Industries, Ltda.	2.10. 7
Lloyd's Bank, Ltda. («A» Shares)	2.19. 6
Rio Flour Mills & Granaries, Ltda.	1.11. 3
São Paulo Railways, Co., Ltda., ações 10/	0. 3. 1
TITULOS ESTRANGEIROS	
Consols, 2½%	56. 2. 6
Emp. de Guerra Britânico, 3½%, 1939-47	75. 7. 6
Shell Transp. Trading	6.14. 4
Canadian Eagle Oil	3. 0. 7
Royal Dutch Petroleum	60.10. 0

Café

O mercado de café disponível funcionou, ontem calmo e com os preços inalterados. Os possuidores deram ao tipo sete a base anterior de Cr$ 285,00, por 10 quilos, e durante os trabalhos não houve vendas. Fechou inalterado. O movimento verificado foi o seguinte: Entradas, 26.604 sacas, pela Estrada de Rodagem. Embarques, 31.619 sacas, sendo 21.983 para a Europa, e 9.636 para a América do Norte. Existência, 548.298. Café despachado para embarques, 80.343 sacas.

COTAÇÕES POR 10 QUILOS

Tipo 2 345,00

Tipo 3	333.00	Tipo 6	345.00
Tipo 4	321.00	Tipo 7	297.00
Tipo 5	309.00	Tipo 8	273.00

PAUTA — Estado de Minas: Café comum, Cr$ 28.50. Idem, fino, Cr$ 42.60.

Estado do Rio, café comum, Cr$ 29.00.

CAFÉ A TÊRMO

ABERTURA

Meses:	Vend.	Comp.
Setembro	309.50	305.00
Outubro	316.00	310.00
Novembro	320.00	312.00
Dezembro	323.00	314.00
Janeiro, 1956	330.00	316.00
Fevereiro, 1956	332.00	318.00
Vendas	Nada	

Mercado calmo.

— Não funcionou, ontem, no fechamento, por falta de número legal de corretores.

DISPONIVEL

SANTOS, 30.

	Hoje	Ant.
Número 4: Estilo Santos	426.00	426.50
Número 4: Santos Riado	403.50	403.50
Número 4: Sem descrição	368.50	367.50
Mercado	Est.	Calmo

Emb.	65.560	28.857
Entr.	33.100	31.943
Exist.	2.155.061	2.189.293
Saídas	45.038	29.280

— Foram retiradas do estoque 1.772 sacas.

TERMO

CONTRATO «S»

Meses:	Abert.	Fech.
Setembro	379.80	379.80
Dezembro	379.80	379.80
Janeiro	379.80	379.80
Março, 1956	383.80	383.80
Maio, 1956	381.90	381.90
Julho, 1956	381.90	381.90
Vendas	—	—
Mercado	Paral.	Paral.

CONTRATO «C»

Meses:	Abert.	Fech.
Setembro	465.40	463.40
Dezembro	468.00	464.90
Janeiro, 1956	469.80	467.90
Março, 1955	471.90	468.40
Maio, 1956	472.40	470.40
Julho, 1956	481.00	479.90
Vendas	—	—
Mercado	Calmo	Fraco

NO ESP. SANTO

VITORIA, 30.

Tipo 7—8, Cr$ 233,20, por 10 quilos.

MERCADOS DIVERSOS

Mercado calmo.

— No preço acima já está incluída a taxa do impôsto sôbre vendas e consignações.

EM NOVA YORK

N. YORK, 30.

Meses:	Abert.	Fech.
Em setembro	55.25	55.10
Em dezembro	48.70	49.09
Em março	44.95	44.25

NOVO CONTRATO

Em maio, 1956	42.80	42.30
Em julho, 1956	41.55	40.90
Vendas	95.250 sacas	

Na abertura — Apenas estável, com baixa de 14 a 50 pontos. No fechamento — Irregular, com alta de 25 e baixa de 35 a 100 pontos.

DISPONIVEL

	Hoje	Ant.
Santos, mole:		
Tipo Santos n. 2	n/c.	n/c.
Tipo Santos n. 4	n/c.	n/c.
Estritamente mole:		
Tipo Santos, n. 2	59.00	58.00/58.50
Tipo Santos, n. 4	58.00	57.00/57.50
Tipo Rio	42.50	n/c.

Açúcar

Estêve, ontem, o mercado de açúcar firme e com os preços inalterados. Entradas, 11.159 sacos, do Estado do Rio. Saídas, 4.333. Existência, 56.101 sacos.

Cotações por 60 quilos

Branco cristal	375.00
Cristal amarelo	352.00
Mascavinho	300.00

EM PERNAMBUCO

RECIFE, 30.

Cotações por 60 quilos

Usina de primeira	320.00
Cristal	333.20
Demerara	295.00

Mercado estável.

	Hoje	Ant.
Entr.	—	2.006
Do 1 set.	6.923.263	6.923.263
Exp.	—	—
Exist.	23.783	25.783
C. local	4.000	2.000

Algodão

Esse mercado regulou ontem firme e com os preços inalterados. Entradas, 160 fardos, de Minas. Saídas, 200. Existência, 19.150 fardos.

Cotações por 10 quilos

Fibra longa:	
Seridó, tipo 3	435,00 a 445.00
Seridó, tipo 4	425,00 a 435.00
Fibra média:	
Sertões, t. 3	410,00 a 420.00
Sertões, t. 5	Nominal
Ceará, tipo 3	Nominal
Ceará, tipo 5	Nominal
Fibra curta:	
Matas, tipo 3	340.00 a 345.00
Matas, tipo 5	Nominal
Paul., tipo 3	Nominal
Paul., tipo 5	365.00 a 370.00

EM S. PAULO

S. PAULO, 30.

COTAÇÕES POR QUILO

Entregas:	Abert.	Fech.
Em setembro	n/c.	n/c.
Em outubro	32.60	32.90
Em dezembro	34.10	34.60
Em março, 1955	35.20	35.60
Em maio, 1956	33.20	33.70
Em julho, 1956	n/c.	33.60
Vendas	20.000	200.000
Mercado	Fraco	Calmo

DISPONIVEL — Tipo, 4 Cr$ 34,67; tipo 5, Cr$ 33,33; tipo 6, Cr$ 29,43.

EM PERNAMBUCO

RECIFE, 30.

«Compradores»: Matas, tipo 3, Cr$ 510,00; sertões, tipo 5, Cr$ 530,00.

Mercado estável.

	Hoje	Ant.
Entradas	—	505
Do 1 setemb.	463.798	463.798
Exportação	—	—
Existência	7.511	8.211
Cons. local	700	700

EM NOVA YORK

N. YORK, 30.

Meses:	Abert.	Fech.
Em setembro	33.76	33.65
Em dezembro	33.64	33.60
Em março, 1956	33.31	33.20
Em maio, 1956	33.32	33.24
Em julho, 1956	32.81	32.79
NOVO CONTRATO		
Em outubro, 1956	32.42	32.40
Em dezemb., 1956	32.34	32.32
Am. Sp. Mid.	—	34.35

Na abertura — Estável, com alta de 2 e baixa de 1 ponto, parcial. No fechamento — Estável, com baixa parcial de 2 a 11 pontos.

Cacau

N. YORK, 30.

Meses:	Abert.	Fech.
Em outubro	31.05	30.03
Em dezembro	31.55	30.55
Em março, 1956	32.00	31.05
Em maio, 1956	32.00	31.20
Em julho, 1956	32.25	31.50
Vendas	234 contrat.	

Na abertura — Firme, com alta de 35 a 65 pontos. No fechamento — Acessível, com baixa de 30 a 50 pontos.

Trigo

CHICAGO, 30.

FECHAMENTO

Preço por bushel p/entrega:

Meses:	Abert.	Fech.
Em setembro	1.9075	1.9025
Em dezembro	1.9512	1.9450

Gêneros

O mercado verificado foi o seguinte:

	Entra.	Saídas
Sacos:		
Arroz	2.000	—
Feijão	2.800	—
Farinha	1.320	—
Milho	12.583	—
Açúcar	6.086	—
Batatas	—	—
Fardos:		
Charque	480	—
Caixas:		
Banha	—	—
Azeite	—	—
Cebôlas	200	—

Notas ECONÔMICAS

EMPRÉSTIMOS EFETUADOS PELO BANCO DO BRASIL

DECÊNIO DE 1945-1954

No decênio, 1945 | 54, o Banco do Brasil realizou operações de empréstimos que orçaram 315.514 milhões de cruzeiros, distribuídos em três tipos: a) empréstimos a entidades públicas, no total de 98.044 milhões; b) a Bancos, somando 25.607 milhões; c) à produção, ao comércio e aos particulares, ascendendo a 191.863 milhões. Sòmente êste último grupo representou mais de 60% dos empréstimos efetivados. O ano que detém os recordes nas três classes acima indicadas é 1954, com diferenças enormes, em alguns casos, para 1953. Assim, os empréstimos à produção, ao comércio e aos particulares passaram de 58.887 bilhões, em 1953, para .. 84.217 milhões no ano passado; no setor de empréstimos à entidades públicas, os números registrados foram: 17.426 milhões, em 1953, e 28.019 milhões, em 1954. Os empréstimos a Bancos tiveram pequeno acréscimo em comparação com os anteriores: passaram de 5.495 milhões em 1953, para 7.389 milhões em 1954. O montante de todos os empréstimos feitos em 1945, primeiro ano do decênio, foi de 11.798, enquanto que, em 1954, subiu a .. 84.217 milhões, ou seja 7 vêzes mais.

• Cimento

No primeiro trimestre dêste ano, o Brasil produziu 638.397 toneladas de cimento «Portland» comum, no valor de Cr$ 812.3 milhões de cruzeiros. O aumento da produção, em 1955, relativamente a 1954, demonstra substancial desenvolvimento nessa indústria, que é de vital importância para o país. No mesmo período dêste último ano foram produzidas 560.991 toneladas, no valor de Cr$ 532.048 milhões.

• Exportação de Pinho

O pinho exportado pelo Brasil para a Argentina, de janeiro a maio de 1955, subiu a 156.425 metros cúbicos.

• Dólar Para o Paquistão

O jornal «New York Times» divulga uma nota em que diz ter o «International Bank for Reconstruction and Development» fornecido um empréstimo de 4.200.000 dólares à «Karnaphuli Paper Mills Ltd.», para a construção de uma fábrica de papel no Paquistão.

A instalação comportará uma produção de 30.000 toneladas de papel de bambú, por ano.

Informa-se, também, que o «Bank of American National Trust and Savings Association» e «Bankers Trust Company» participaram do empréstimo sem a garantia do «World Bank», com uma contribuição de 775.000 dólares.

• Produção de Algodão

Em 1954, o Estado de Minas Gerais produziu 42.665 toneladas de algodão em caroço, isso numa área de 75.579 hectares, tendo a safra atingido o valor de Cr$ 229.7 milhões de cruzeiros.

• Comércio Francês

Segundo estatísticas da Direção Geral das Alfândegas, o comércio exterior francês teve em julho dêste ano um total de exportação no valor de 133.6 bilhões de francos, dos quais 95.4 para o estrangeiro. O total da importação foi de 123.9 bilhões, dos quais 93.5 procedentes do estrangeiro.

Dessa maneira, a balança comercial da França, apresentou em julho o saldo positivo de 9.7 bilhões de francos.

• Caminhões Nacionais

Durante 1954, a Fábrica Nacional de Motores produziu 531 caminhões Alfa Romeu ultrapassando a produção do ano anterior, que foi de 373 unidades.

O volume de vendas, durante 1954, embora se tenha concentrado, pràticamente, no segundo semestre, atingiu ao montante de 198 milhões de cruzeiros, superando em 20 milhões o valor do melhor exercício antecedente. Os caminhões ocupam a posição mais saliente no movimento geral de vendas, contribuindo com a quota de 81%. As vendas de peças atingiu a 26 milhões, representando quase o dôbro do volume registrado em 1951.

Informações Diversas

ASSEMBLÉIAS GERAIS

Realizam-se, hoje, as seguintes: «Radium» Indústria e Comércio Americano S. A., às 16 horas; Brasil-Holanda de Indústria S. ..., às 16 horas; Cia. União Manufatora de Tecidos, às 16 horas; Mercantil Suíça Indústria e Comércio, S. A., às 13 horas; Cia. Imobiliária Nacional, às 15 horas; Drogaria Pacheco S. A., às 15 horas; Refinaria Piedade, S. A., às 16 horas; Divulgadora e Editora S. A., às 12 horas.

Movimento Aéreo

AEROPÔRTO INTERNACIONAL DO GALEÃO

QUARTA-FEIRA

PARTIDAS PARA A EUROPA — 13,50 Aerolineas Argentinas.

CHEGADAS DA EUROPA — 13.15 KLM, 15,10 Panair do Brasil, 22,25 SAS.

PARTIDAS PARA ESTADOS UNIDOS — 22,30 Pan American.

CHEGADAS DOS ESTADOS UNIDOS — 8,50 Pan American. 12,40 Real-Aerovias e 20,45 Braniff.

PARTIDAS PARA BUENOS AIRES — 8 horas Cruzeiro do Sul, 10 horas Pan American, 12,30 Aerolineas Argentinas, 14 horas KLM, 14 horas Real-Aerovias, 16,10 Panair do Brasil, e 23,20 SAS.

CHEGADAS DE BUENOS AIRES — 21,30 Pan American.

Serviço informativo «Guia Aeronáutico», revista mensal com todos os horários e itinerários das linhas domésticas brasileiras e ligações para o exterior. Rua México, 148 — sala 402.

Disponibilidade Para a Próxima Semana

A Carteira de Câmbio do Banco do Brasil distribuiu ontem, para serem leiloadas, na próxima semana, na Bôlsa de Valores desta praça, as seguintes disponibilidades de câmbio:

Moedas	prazos	quant.
Dia 5		
US$ Chile	pronto	30.000
US$ Ital.	»	60.000
US$ Iug.	»	240.000
US$ Urug	»	60.000
US$ A. C. L.	»	165.000
S. W. K. R.	»	525.000
Dia 6		
US$ Arg.	pronto	240.000
US$ Bol.	»	30.000
US$ Finl.	»	300.000
US$ Nor.	»	150.000
US$ Pol.	»	180.000
F. R. B. L. G.	»	3.750.000
US$.	120 dias	540.000
Dia 8		
US$ Esp.	pronto	345.000
US$ Hung.	»	150.000
US$ Jap.	»	300.000
US$ Tch.	»	270.000
US$ Turq	»	150.000
D A N. K R.	»	609.000

Vida Bancária

Notícias Diversas

REUNIÃO DOS BANCÁRIOS DE TODO O PAÍS NO RIO

Em reunião realizada no dia 25 dêste mês no Sindicato, com a presença dos quatro representantes dos bancários no Conselho Fiscal do IAPB e de outros bancários integrantes da Comissão que tem estudado os assuntos atinentes à previdência social, e em virtude da importância dos assuntos que estão na dependência de um pronunciamento mais categórico de tôda a classe, a Diretoria do Sindicato dos Bancários está convocando para os próximos dias 15, 16 e 17 de setembro os representantes de todos os Sindicatos coirmãos, para uma reunião nesta capital, os quais deverão comparecer credenciados para discutir e deliberar sôbre os seguintes assuntos:

a) Situação dos bancários face à criação do SAMPS, mandado de segurança e outras medidas acauteladoras dos interêsses da classe;

b) providências a serem tomadas no tocante ao depósito de Cr$ .... 20.000.000,00 (vinte milhões de cruzeiros) efetuado pelo IAPB no Banco do Nordeste do Brasil S. A.

c) aposentadoria integral e lei 1.136

d) Presidência do IAPB;

e) Assuntos gerais de interêsse da classe.

A primeira reunião ao que apuramos, será realizada na sede do Sindicato, com início às 10 horas do próximo dia 15 de setembro.

DEPARTAMENTO SOCIAL DO SINDICATO

Cinema

Encerrando suas atividades do mês de agôsto, o Departamento Social do Sindicato tem o grato prazer de convidar os colegas e exmas. famílias para assistirem, quarta-feira (dia 31), às 19 horas, em nossa sede social, a exibição da alegre comédia «Pão, amor e fantasia», com a espetacular Gina Lollobrigida, Vittorio de Cica e Roberto Risso.

Agradecendo o comparecimento de todos os colegas o Departamento Social do Sindicato, comunica que está elaborando para o mês de setembro, um programa de novos e selecionados filmes.

SOCIAIS BANCÁRIAS

Aniversaria, hoje, o bancário Arlindo B. Fontes de Faria, associado do City Bank Clube.

Leilão de Divisas

Rendeu Cr$ 70.329.400,00 o leilão de câmbio realizado ontem, na Bôlsa de Valores desta praça. Foram arrematadas tôdas as moedas finlandesas e americanas. Sobraram cambiais argentinas e bolivianas. O ágio máximo do dia, foi obtido na 5ª categoria americana, Cr$ 284,00.

ACIONISTAS DE COMPANHIAS NORTE-AMERICANAS

Estamos interessados na compra e venda de opções sôbre ações registradas na Bôlsa de Nova York PEDIMOS ESCREVER A

Filer, Schmidt & Co.

Members Put & Call Brokers & Dealers Assn. Inc. 120 Broadway New York 5, N. Y. Endereço Telegráfico: — PUTCALL —

RADIOGRAFIA A CR$ 20,

COM RESULTADO IMEDIATO

DENTADURAS

Fazem-se em dois dias e consertam-se em 30 minutos. Av. Rio Branco, 142, 3º Tel.: 52-6549, lado da Tabacaria Londres.

À PRAÇA

JORGE BELTRÃO e EISABURO NAGASAWA comunicam que, e por escritura lavrada no 6º Ofício de Notas, dissolveram a sociedade MOLDURAS MONTPARNASSE LTDA. e os bens do ativo, em 15 de agôsto de 1955, foram partilhados entre os dois sócios, de forma que passa a pertencer exclusivamente à firma individual JORGE BELTRÃO o estabelecimento à rua São Clemente, 72 em Botafogo e passa a pertencer exclusivamente à firma individual EISABURO NAGASAWA o estabelecimento à rua Constante Ramos, 43-A em Copacabana.

Excetuada uma ação judicial do valor de Cr$ 30.000,00 em grau de apelação no Tribunal de Justiça, MOLDURAS MONTPARNASSE LIMITADA, nada deve, inclusive a fornecedores, bancos, e particulares. O passivo líquido foi dividido em partes iguais cabendo a cada sócio o crédito de Cr$ 376.950,00.

As duas referidas firmas individuais, que trabalharão com o capital de Cr$ 400.000,00 cada uma, esperam merecer a confiança e a preferência de seus prezados amigos, clientes e fornecedores.

EISABURO NAGASAWA

ORGANIZAÇÃO EDUCACIONAL ESPÍRITA

ASSEMBLÉIA ORDINÁRIA PARCIAL

No uso da atribuição que lhe conferem os arts. 71, dos Estatutos, e 161, alínea «c», e 164 do Regimento Interno, a presidente da «Organização Educacional Espírita» convoca a Assembléia da O.E.E. para tratar da prestação de contas.

LOCAL: Centro Espírita «Aliança do Divino Pastor», à av. Ataulfo de Paiva, 1120, sobrado, Leblon.

HORA: 17 (dezessete) horas, em primeira convocação, e às 18 horas em segunda e última convocação.

DIA: 31 (trinta e um) de outubro de 1955.

Rio de Janeiro, agôsto de 1955.

MARIA ROSA CAVALCANTI
Presidente.

BANCO DO COMÉRCIO S. A.
O MAIS ANTIGO DESTA PRAÇA
RUA DO OUVIDOR, 93 - 95

ZELOFONE
DESINFEÇÃO E LIMPEZA DE TELEFONES.
PREÇOS MÓDICOS — TEL.: 34-2943.

GELADEIRAS
Oficina Especializada em Máquinas fechadas. Damos garantia em nossos serviços. Refrigeração em geral. Praça da República, 64 — Loja — Tel.: 22-2874 (Entre Constituição e Buenos Aires).

FIM DE SEMANA PAULO DE FRONTIN
Alugam-se quartos a pessoas de todo o respeito, em sítio com lago, açude, horta e pomar. Alimentação farta e variada. Dista do Rio 2 horas por trem ou estrada de rodagem. Altitude, 500 metros. Tratar pelo telefone: 47-1622

ANTIGUIDADES
Compram-se pratarias, porcelanas, cristais, jóias e móveis de jacarandá ou cedro. — Pagamos o valor de antiguidade. — Casa ANGLO AMERICANA ANTIGUIDADES LTDA. — Rua da Assembléia, 73 (Setenta e três) — Telefone: 22-9664.

COMPRA-SE TUDO
ROUPAS USADAS
Máquinas de costura, de escrever, rádios, geladeiras, enceradeiras, ventiladores, cristais, porcelanas e tudo que represente valor. Paga-se bem
Telefone: 43-9232

avevita
RAÇÕES PRENSADAS
MOINHO FLUMINENSE S. A.
R. URUGUAIANA, 118 - LOJA
Tel. 43-3906 - Rio de Janeiro

PLEXIGLASS
em chapa de 1/16", 1/8", 3/16" e 1/4" por cristal transparente.
Telefones: 32-2696 e 52-1880.

LIVROS USADOS
COMPRO AVULSOS e em Bibliotecas. Pago bem Fone: 32-6086 — SR. PEREIRA Atendo a domicílio

OMBREIRAS
Aprimoradas, leves e flexíveis que dão perfeito ajuste ao ombro e à roupa só: «Tarzan» — FABRICA DE OMBREIRAS TARZAN LIMITADA — Rua da América, 68, sob. - Tel.: 43-8740.

VENEZIANAS Continental

EM ALUMINIO, ESMALTADAS A FOGO
PEÇA ORÇAMENTO PELO TEL.: 43-9700

restaurante da **a.b.i**
no décimo segundo andar
Ar condicionado
Almôço comercial e à la carte
Bar no jardim-terraço
Serviço a domicílio de bar e restaurante para casamentos, batizados, banquetes
O restaurante e bar estão franqueados ao público

TRADUÇÕES e VERSÕES — Português, Inglês, Alemão, Correspondência comercial. — Ed. S. Borja, s. 1605-B — 42-9011.

Exames de Sangue, Urina, etc
Tabela de preços na pág. 527 da Lista Telefônica Classificada
Dr. Rubens Alves Pequeno
Av. Rio Branco, 173
2º andar, sala 202. Tel.: 22-9057

DR. MARIO FILIZZOLA
Aparelho Digestivo

Nos BARES RESTAURANTES ou CLUBES cadeira CIMO
MÓVEIS CIMO
RUA INVALIDOS, 139 — TELEFONE: 22-4372.

RÁDIO-VITROLA R.C.A.
Long-Playing - 3 rotações
Nova, com garantia, recentemente importada, contrôle eletrônico, desligando totalmente quando termina o programa. Onze válvulas, várias ondas, pick-up automático eletrônico, alta fidelidade, 12 discos. Vendo urgente por preço muito inferior ao custo aqui no Rio. Rua Barata Ribeiro, 308 — Fone: 37-5432. Das 8 da manhã às 9 da noite. Tel. 37-5432

DOENÇAS NERVOSAS
Dr. Lysanias Marcelino da Silva
DOCENTE E ASSISTENTE DE CLINICA PSIQUIATRICA DA U. B.
CONSULTAS COM HORA MARCADA
RUA ARAUJO PORTO ALEGRE, 70 — SALA 202 — TEL.: 22-9409.

ÔNIBUS PARA RECIFE
No próximo dia 1º, quinta-feira, seguirá do Rio para Recife um ônibus novo, dispondo ainda de algumas vagas para passageiros. Informações pelo telefone: 43-2366.

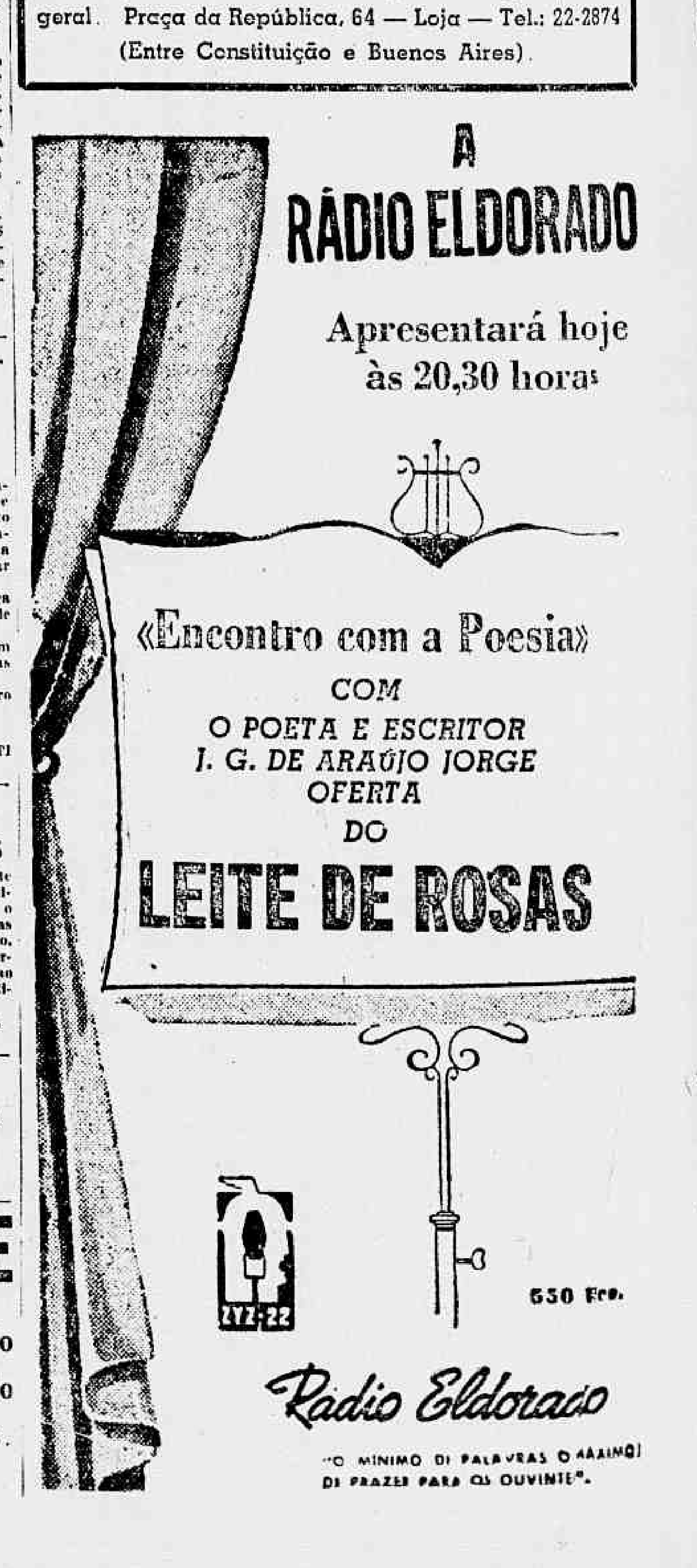

MATERIAL ELÉTRICO

SENHORES REVENDEDORES

Façam seu sortimento na casa Roberto Pereira. Bom preço para material vendável. — Rua Buenos Aires nº 300

DR. AUGUSTO DOS SANTOS ALBUQUERQUE

DOENÇAS DO CORAÇÃO — Pressão alta — Falta de ar — Palpitações AP. DIGESTIVO - Doenças do fígado - Digestões difíceis — Prisão de ventre Rua 7 de Setembro, 88 - 2.º and. - S. 15 - Das 14 às 18 horas - Tel.: 52-5642

ESTOFADOR

Reformador e fabricante de móveis estofados em geral. Grupos, poltronas, bergeres, sumiers, cadeiras, etc. Faz colchões de molas, capas, cortinas e todos serviços do ramo. Orçamento sem compromisso em tôda parte, mesmo fora do Rio. Os trabalhos podem ser feitos na oficina ou a domicílio. — Rua Cesário Machado, 63 — Tel.: 22-6752. À noite e feriados, atende pelo telefone: 54-2783 — PEDRO LOPES.

EUCATEX
• ACÚSTICAS
• ISOLANTES
• DURAS (HARD-BOARD)
Distribuidores
PARQUET PAULISTA LTDA.
RUA MÉXICO, 164 - 4.º - S/ 42 - TELS. 22-9278 e 42-7283

Nunca mais o esquecereis!
JA' AMANHÃ!
Melodia Interrompida
INTERRUPTED MELODY
NOS 3 CINES METRO
CINEMASCOPE
SOM ESTEREOFÔNICO PERSPECTA
em côres!
GLENN FORD
ELEANOR PARKER
ROGER MOORE - CECIL KELLAWAY
DIREÇÃO DE CURTIS BERNHARDT
PRODUÇÃO DE JACK CUMMINGS
HOJE - ÀS 21 HS. NO METRO PASSEIO "AVANT-PREMIÈRE" DE GALA
EM PRÓL DA FUNDAÇÃO DA UNIVERSIDADE INTERNACIONAL DE MÚSICA DA JUVENTUDE MUSICAL BRASILEIRA

AR CONDICIONADO PERFEITO
Atenção!
NO METRO PASSEIO, A ULTIMA SESSÃO DE HOJE, SERÁ DE 4 ÀS 6 HS. ÀS 9 HS. "AVANT-PREMIÈRE" DE Melodia Interrompida
HOJE METRO COPACABANA METRO PASSEIO METRO TIJUCA
2-4-6-8-10 HS.
VA DIA 2-4 HS.
2-4-6-8-10 HS.
RICHARD WIDMARK
KARL MALDEN
CARLETON CARPENTER - RUSS TAMBLYN
ELAINE STEWART
DA-ME TUA MÃO
TAKE THE HIGH GROUND
Em CÔRES
PROIBIDO ATÉ 10 ANOS
METROSCOPE
ESTE FILME NÃO SERÁ EXIBIDO EM OUTROS CINEMAS DO D.FEDERAL ANTES DE 60 DIAS APÓS PASSAR NOS CINES METRO
FILMES METRO-GOLDWYN-MAYER

AVISO

A IBM WORLD TRADE CORPORATION comunica que será realizado, em breve, um curso para técnicos de manutenção de seu equipamento (Máquinas Eletrônicas de Contabilidade), sendo necessário, para inscrição nesse curso, o seguinte: possuir curso científico ou seu equivalente (escolas técnicas profissionais ou industriais), ter mais de 18 e menos de 26 anos de idade, boa aparência e educação, sujeitar-se a trabalhar em qualquer parte do País. São exigidos no ato da inscrição, os seguintes documentos: carteira profissional, certificado de reservista e diploma de curso, inclusive três fotografias 3 x 4. Os candidatos aprovados serão admitidos com um bom salário inicial.

Os interessados deverão apresentar-se no Escritório da IBM World Trade Corporation, situado à avenida Presidente Vargas, 642 — 4º andar — Sala 403, no horário de 16 às 18 horas.

PREFEITURA DO DISTRITO FEDERAL

TEATRO MUNICIPAL

Direção da Comissão Artística e Cultural

HOJE — Quarta-feira, 31 — Às 21 horas — HOJE

10ª RECITA DA ASSINATURA DE GALA

MADAME BUTTERFLY

Ópera em 3 atos de PUCCINI

com VIOLETA COELHO NETTO DE FREITAS, ALVINIO MISCIANO, GIUSEPPE TADDEI, CARMEN PIMENTEL, NINO CRIMI, GUILHERME DAMIANO, CARLOS WALTER, HELIO PAIVA ROSA MEDEIROS, ERALDO DE MARCO e JORGE EDUARDO COELHO NETTO DE FREITAS. Regente: — SANTIAGO GUERRA. Regisseur: — CARLOS MARCHESE. Cenotécnico: — MARIO CONDE. Ponto: — Mº MARIO DE BRUNO. Cenários de FERNANDO PAMPLONA.

Bilhetes à venda: Preços do costume. Nas Récitas de Gala é obrigatório o traje a rigor nas Frisas, Camarotes, Poltronas e Balcões Nobres «A» e «B». Nas Récitas Noturnas é proibido o ingresso aos menores de 14 anos.

6ª-FEIRA próxima — Dia 2 — Às 21 horas — 6ª-FEIRA

11ª RECITA DA ASSINATURA DE GALA

«Rentrée» do ilustre Maestro FRANCO CHIONE

Regente da Temporada Lírica Oficial de 1940

ERNANI

Ópera em 4 atos, de GIUSEPPE VERDI

nunca representada no Teatro Municipal

com ROBERTO TURRINI, MARGARET MAS, GIUSEPPE TADDEI, ITALO TAJO, GLORIA QUEIROZ, NINO CRIMI, LUIZ NASCIMENTO.

Regente: — FRANCO GHIONE

Regisseur: — FRANK DE QUELL. Maestro do Côro: — SANTIAGO GUERRA. Cenotécnico: — MARIO CONDE. Diretor de cêna: — CARLOS MARCHESE. Ponto: — MARIO DE BRUNO. Cenários: — HENRIQUE PEYCERE'

Bilhetes à venda — Preços do costume.

Nas Récitas de Gala é obrigatório o traje a rigor nas Frisas, Camarotes, Poltronas e Balcões Nobres «A» e «B». Nas Récitas Noturnas é proibido o ingresso aos menores de 14 anos.

PREFEITURA DO DISTRITO FEDERAL

TEATRO MUNICIPAL

DIREÇÃO DA COMISSÃO ARTISTICA E CULTURAL

TEMPORADA OFICIAL DE BAILADOS

a ser realizada em 2 períodos, entre 27 de setembro e 27 de novembro, dividida em 2 períodos:

1º Período: — De setembro até 16 de outubro. 2º Período: — de 7 a 27 de novembro

O Coreógrafo **PAUL SZILLARD**, com os Primeiros Bailarinos **ISTVAN RABOWSKY e NORA KOVACH e TATIANA GRANTZEVA**

1ª Bailarina do «Metropolitan Ópera House» e JACK BEABER, do «Ballet Theatre».

O COREÓGRAFO **LEONIDE MASSINE** com os Primeiros Bailarinos **MARIA TALLCHIEFF** E **ANDRE' EGLEWSKY**

JUNTAMENTE COM O CORPO DE BAILE DO TEATRO MUNICIPAL e seus Primeiros Bailarinos: TAMARA CAPELLER, ARTUR FERREIRA, JOHNNY FRANKLIN e DENNIS GRAY.

Estão abertas as ASSINATURAS para 6 Noturnas e 6 Vesperais

A PREFERÊNCIA

A Direção do Teatro Municipal esclarece que os senhores Assinantes da Temporada do «MARQUES DE CUEVAS» já tiveram preferência para a Temporada de VIOLETA ELVIN. Nessas condições, será dada preferência até o dia 8 de setembro aos senhores Assinantes da Temporada VIOLETA ELVIN para a próxima Temporada. Os senhores Assinantes da Temporada do «MARQUES DE CUEVAS» poderão dispôr das localidades que ficarem livres, nos dias 5, 6 e 8 de setembro. A partir do dia 9 até o dia 15, serão atendidos os novos pretendentes.

todos os tipos para todos os fins

um produto da Indústria Brasileira de Embalagens S. A.
Rio - Rua Santa Luzia, 305-B - Telefone 32-7362
A maior indústria de Tanques da América Latina

TEATROS E BOITES

Teatro JARDEL
COPACABANA • TEL 27 8712
DIREÇÃO DE GEYSA BOSCOLI
Uma Revista Diferente
PRECISA-SE DE UM PRESIDENTE!
DE GEYSA BOSCOLI DARCY EVANGELISTA E J. VASCONCELOS
COM JOSÉ VASCONCELOS E SEU ELENCO
AS 2as FEIRAS MAS ESPETACULO E DESCANSO AS TERÇAS

HOJE: — AS 20 E 22 HORAS.
SÁBADO: — VESPERAL POPULAR.

NO TEATRO GINÁSTICO

Avenida Graça Aranha, 187 — Tel.: 42-4094.
2º MÊS DE SUCESSO
HOJE: — AS 21 HORAS.
A PEÇA QUE ABALOU SÃO PAULO.
De Abilio Pereira de Almeida
«SANTA MARTA FABRIL S. A.»
UMA SÁTIRA AMARGA A SOCIEDADE PAULISTA.
Com o elenco permanente do T. B. C. — Direção geral de Adolfo Celi.
BILHETES À VENDA — Proibido até 18 anos.

BOITE PLAZA

APRESENTA

RENATA FRONZI

a personalíssima "estrêla" do nosso teatro e cinema.

INAUGURANDO A TEMPORADA DE GRANDES CARTAZES NACIONAIS. — E ainda o famoso cômico CHOCOLATE e a estrelinha NANCY MONTEZ.

RESERVAS: — TEL.: 57-1870. — COUVERT: Cr$ 100,00.

EVA NO SERRADOR

2 ÚLTIMOS DIAS

HOJE: — AS 21 HORAS

SABRINA

(A Cinderela do Século XX)

Comédia de Samuel Taylor — Trad. de Al Neto.
Direção de HENRIETTE MORINEAU
DIA 2: — «FRONTEIRA», DE MENOTTI DEL PICCHIA.

Renata FRONZI
César LADEIRA
TEL. 32-5817
CIA. DE COMEDIAS MUSICADAS
RUY CAVALCANTI GLORIA MAY
ASSIM DE MULHER
de CESAR LADEIRA E MARIO LAGO
TEATRO DULCINA
A NOVIDADE FOI APROVADA PLENAMENTE! SHOW E COMEDIA MUSICADA NO MESMO ESPETACULO

HOJE: — AS 20 E 22 HORAS

TEATRO FOLLIES

TEL.: 27-8216

AGUARDEM! DIA 6 DE SETEMBRO! A SUPER-PRODUÇÃO COLORIDA DE J. COSTA

«COLOR REVUE»

De Pereira Lima e J. Costa

Com os maiores cartazes de nosso teatro musicado, destacando-se: PITUCA, ARISTON, SONIA MAMED, MARA MURCE, HELENA AMARAL, AUGUSTO CESAR, EDSON SILVA, HERBERT, TIÃO, MATOSINHOS, YARA, HUGO, NESTOR MONTMAR e as alucinantes «Copacabana girls».
PRIMEIROS BAILARINOS: Dina NOVA e TITO WILLIAM.
ATRAÇÃO: — ZE' DO NORTE E SEUS CANGACEIROS.
Luxo — Comicidade — Originalidade
BILHETES À VENDA A PARTIR DE HOJE.

TEATRO CARLOS GOMES

HOJE: — AS 20 E 22 HORAS

A célebre peça musicada

"O ÉBRIO"

com VICENTE CELESTINO

SEU NOTÁVEL CRIADOR e um grande elenco.

Vesperal, às quintas, sábados e domingos, com poltronas a Cr$ 30,00.

AMANHÃ: — Vesperal, com 50% de abatimento.
PENÚLTIMA SEMANA

HOJE: — AS 21 HORAS

TEATRO DE BOLSO

TEL.: 27-1037 — (A partir das 13 horas)

5º MÊS DE

«S. EXCIA. EM 26 POSES»

SILVEIRA SAMPAIO

TEÓFILO DE VASCONCELOS

HOJE: — AS 21 HORAS

AOS SÁBADOS: — AS 20 E 22 HORAS

MAGISTRAL CRIAÇÃO DE IRACEMA DE ALENCAR.
HOJE: — AS 21h30m.

CASABLANCA

ZILCO RIBEIRO apresenta

«O Samba Nasce no Coração»

Agora no jantar-dançante com início às 21 horas (show às 23 horas) e a ceia no horário habitual com a segunda apresentação do «show» a 1h30m. Jantar ou ceia: Cr$ 200,00 — «cover-charge»: Cr$ 200,00. Total: Cr$ 400,00.

Reservas: — TELS.: 26-7437 e 26-1783.

AUTOMOBILISMO E TRÁFEGO

União Beneficente dos Chauffeurs do Rio de Janeiro

DEPARTAMENTO JURIDICO — Advogados: drs. Alvarenga Viana Limeira de Niemeier, Gusman Tavares, Alfredo Gunzischo, Mário Rodrigues Soares de Mendonça, Napoleão Noronha, Osmar Denis Catete, diàriamente das 11 as 13 horas.

Estão intimados a comparecer hoje, às Varas Criminais abaixo, os seguintes associados: à 10ª Vara, Anibal Magdinier de Oliveira, Luis Francisco Marques, Sebastião de Oliveira; à 19ª Vara, Antônio Bastos; à 24ª Vara, Jorge da Costa Oliveira.

Os associados acima deverão passar, antes, em nosso Departamento Juridico, no horário das 10 às 12 horas.

DEPARTAMENTO MEDICO — Dr. Pereira Muniz, diàriamente, das 8h 30m às 9h 30m e das 12 às 19 horas; aos sábados, das 8 às 10 horas; dr. Stênio Gusman Tavares, terças e quintas-feiras, das 14 às 15 horas; dr. Luis França, de segunda a sexta-feira, das 10 às 11 horas.

GABINETE DENTARIO — Dr. Geraldo Ferraz, tôrças, quintas e sábados, das 9 às 11 horas; dr. João Coelho, segundas, quartas e sextas, das 9 às 11 horas; dr. Ari de Magalhães, segundas, quartas e sextas-feiras, das 17 às 19 horas.

POSTO COLETOR DO IAPETC — Funciona ininterruptamente, atendendo pelos telefones 43-4703, 43-5319 ou pessoalmente em nossa sede.

SERVIÇO DE AUTO SOCORRO — Para o interêsse de seus contribuintes, êste pôsto funciona dia e noite.

Centro Beneficente de Motoristas do Rio de Janeiro

DEPARTAMENTO JURIDICO — Advogados: drs. Francisco Mateus Ferreira, Edmundo de Almeida Rêgo Filho, Afonso Silva Ferrão, Hélio Pinheiro da Silva, José de Ribamar Campelo, Joaquim Luis de Oliveira Belo, Glenan Barbosa da Cruz e Euvaldo Batista de Oliveira.

Estão chamados a comparecer, hoje, à 11ª Vara, os associados João Vitorino de Sousa, Leonel Ferreira da Silva e Nel Henrique de Andrade.

O Departamento atende aos associados, para qualquer consulta, no expediente das 11h 30m às 12h 30m, todos os dias úteis.

SECRETARIA — A fim de receberem suas carteiras de identidade social, solicita-se o comparecimento dos seguintes associados: Delfim Henriques, Dorival Tenório da Silva, Darci Menezes, Darci Antônio, Darci Gonçalves Valim, Domingos Pinto Teixeira Filho, Dionisio do Espirito Santo, Djalma Ferreira, Danton Barbosa, Diógenes de Macedo Teixeira, Eugênio Greco, Edson Inácio de Sousa, Ernesto Edmundo Pires, Eugênio Moreira, Esposito Giuseppe, Emilio Rufino Vieira, Edilson de Brito Pires, Eduardo Rodrigues Pinto, Elcutério Rodrigues Gaia e Ednel Kfuri.

COMISSAO DE BENEFICENCIA — Reune-se, hoje, em sessão ordinária, às 20 horas, estando convocados os membros da comissão: Gil Pozal Loureiro, Gilberto Brito, Herculano Gomes, Veiga, Joaquim Valim, Luis Gonzaga de Aguiar, Manuel Pereira Henrique e Rafael de Oliveira.

SERVIÇO DO TRÂNSITO

EXAME DE MOTORISTAS

Chamada para o dia 1º de setembro, às 6h 30m: — Esmeralda Oliveira da Mota, Sebastião José do Nascimento, Antônio da Silva Reis, Carlos de Almeida, Válter Monteiro de Castro, Anibal Pinheiro Ambrósio, Jerônimo Correia de Noronha, Djalma Leite Monteiro, Anibal Pinto, Lourival Lima da Silva, Mário Magno de Oliveira, Pedro Ernesto B. Gonçalves da Silva, Nilton Francisco, Abeinardo de Ornelas, João Cornélio Martins, Manuel Viegas, Zacarias Carneiro de Sá, Fernando Dark Lessa, Moacir Pinto da Gama, Pedro Eugênio da Silva Gomes, José Fernandes Marques, Alberto Mendes, Francisco Alves Sobrinho, Luis Pedro do Nascimento, Antônio Garcia Moreira, Augusto Afrânio Pombinho, Antônio Alfredo da Franca, Gerson Costa e Silva, Genésio Rodrigues Môcho, Jorge Bruno da Silva, José de Jesus Chaves, Helton Jordão Ribeiro, Mário da Silva Aguiar, Alberto de Azevedo Antunes, Bento Botelho Dias, Nelson Pedro dos Santos, Ismael Antônio Alves, Manuel Antônio Rodrigues, Leozirio Pereira de Santana, José Francisco da Silva.

Às 7h 45m: — Paulo Cristoforo Cândido Batista, Mario Fehlberg, João Avelino Alves, Raul Vila Real, João Paulo Monteiro Quental, Belmiro Martins, Hélio Costa, Antônio Gomes da Silva, Fernando Loureiro Borges, Maria Júlia Branco, Jorge Silva, Sidnei da Silva, Gil Casemiro da Costa, Manuel Fernandes Carreta Júnior, Nélson Augusto Correia, Henrique Alves de Andrade, Antônio Lirio dos Santos, Felisberto Eufrásio da Silva, Romeu Coelho Rocha, Alberto Gonçalves, Aroldo Soares Elte, Salomon Alzman, José Porfirio Pereira, José Anisio da Rocha, Joaquim da Costa Machado, Silvio Pinto Machado, Luis Lopes Leal, Adalberto José Lopes, Miguel Nascimento Machado, José Geraldo Janeln, Orlando Machado Sobrinho, Edwards Ferreira Brito, Alcir Pereira da Silva, Gilvan Guedes Pesson, Olavo de Matos Sonderman, Antônio Augusto Peneiras, Ivan Pinto dos Santos, José Freitas Soares, Aurelio Moreira Gonçalves, Laureano Nazaré de Moura.

Às 9 horas: — José Francisco das Chagas, Serafim Ferreira Sobrinho, Diego Hernandez Sanchez, Júlio Grenfeld, Valdemar Soares da Silva, Raul Fausto Guimarães Barreto, Mário Moreira dos Santos, Manuel Francisco [illegible], Arlindo Nunes Marques, Vlacenir Silvio Jung, Ernani da Silva, [illegible] do Nascimento, Almir José de Oliveira, José da Silva Neto, Evaldo Peçanha Ramos, Alberto Bequell, Arnaldo Fernando Santos, Gilberto Maia, Zacheu Soriano, Arminoo Rodrigues da Costa, Jorge Sodré Correia, Nélson Francisco Duarte, Francisco Antônio Vieira, Pedro Epifânio da Costa, Eduard Droneberger, José de Paula, Alfredo da Silva e Sá, Gumercindo Batista Ferreira, Amândio Augusto Pereira, Osvaldo Gravina, Elisabete Sterea, Dande Jaban, Lizia Sarmento Tamborim Schoch, Durval do Nascimento, Amaro Coelho da Rocha, Renato da Costa Pinho, Mauricio Crespo Fernandes, Carlos Wolff Levin, Ulisses de Sousa Ferreira, Manuel Bastos Pinheiro.

A falta à chamada importará no pagamento de nova inscrição.

DR. OSWALDO FRAGA GUIMARÃES

LIVRE DOCENTE DA ESCOLA DE MEDICINA E CIRURGIA

Clinica médica, moléstia da nutrição, úlcera gástrica, diabetes, regimes, etc. Metabolismo basal — Consultório: Rua Dias da Cruz, 47 - 3º and. - apto. 304 Méier — Tel.: 49-8370 — Diàriamente, das 16 às 18 horas.

TUDO QUE VOCÊ PROCURA EM DISCOS LONG-PLAYING PODE ENCONTRAR NA LIVRARIA ATHENEU

Rua Senador Dantas, 56 e 58

CABELOS BRANCOS?

A beleza da mulher e a juventude do homem realçam com lindos cabelos e isto se consegue usando a insuperável e infalível contra os cabelos brancos.

BRILHANTINA BEDRAN NATURAL, QUE NÃO TINGE, CORRIGE!

E' de uso cômodo, aplica-se com as próprias mãos. Não queima, nem mancha. Elimina a caspa. Fortifica a raiz do couro cabeludo. Evita a queda dos cabelos. E' um tônico capilar de EFEITO GARANTIDO.

A VENDA NAS BOAS CASAS DO RAMO

DISTRIBUIDOR: — A. G. MARTINS — Rua Pedro Alves, 29 — Rio. — Pelo Reembôlso Postal —

Preços: — Pequeno: Cr$ 50,00 — Grande: Cr$ 100,00

Dr. Pedro de Albuquerque

DOENÇAS SEXUAIS E URINÁRIAS

Rua do Rosário, 98 — De 1 às 6

COMPRO 1 PIANO 32-3857

Pagamento à vista — mesmo que necessite consêrto não faço questão de preço e nem de — marca. —

OPTICA MODERNA

ARTHUR JACINTHO RODRIGUES

LONGE PERTO LONGE PERTO

RUA MÉXICO, 98 C

IODÓRIS

Combate as inflamações das gengivas e da garganta. Preventivo contra as hemorragias após as extrações.

Indispensável 2 vezes ao dia na higiene da bôca.

À VENDA NAS FARMÁCIAS E DROGARIAS

Distribuidores

SOC. DE PRODUTOS FARMACÊUTICOS PROFAR LTDA. Rua General Pedra, 148 - Sobrado - Tel.: 43-0084

AVISO AOS BANCÁRIOS

IMPORTANTE

Cooperando com a laboriosa classe dos BANCÁRIOS a CASA NENO — a pioneira das grandes iniciativas — lança um novo plano de vendas EXCLUSIVAMENTE PARA BANCÁRIOS, que consiste no pagamento de tôdas as compras em prestações mensais e parcelas semestrais e trimestrais, dentro das gratificações a que os Bancários têm direito.

CASA NENO

a maior rêde de lojas do ramo

CENTRO: — Rua 7 de Setembro, 145
Rua República do Líbano, 7
Rua Buenos Aires, 151
Avenida Passos, 96

MADUREIRA: — Rua Maria Freitas, 110

PENHA: — Largo da Penha, 59

NITERÓI: — Rua da Conceição, 47

NENO ROUPAS R. República do Líbano, 16

• Televisões • Geladeiras • Eletrolas • Rádios • Bicicletas • Máquinas de Costura • Máquinas de Lavar • Enceradeiras • Liquidificadores, etc.

Boletim da Diretoria Geral do Pessoal do Exército

Apresentação — Transferência — Movimentação de Oficiais

GABINETE

Q. G. DO EXÉRCITO — CAPITAL FEDERAL, 30 DE AGÔSTO DE 1955

BOLETIM INTERNO N. 196

Para conhecimento desta Diretoria Geral, Diretorias subordinadas e devida execução, publico o seguinte:.

APRESENTAÇAO DE OFICIAIS

— INFANTARIA:

Coronéis Pindaro Fonseca, da D. G. P., por ter sido promovido a general de Brigada e transferido para a Reserva; Melquiades da Silva Tavares, adido ao 3º R. I., por término de licença para tratamento de saúde de pessoa da família.

Tenentes-coronéis Mário Aldo da Gama, do 14º R. I., por ter sido classificado no 14º R. I., ter de seguir destino dia 5 de setembro de 1955, ficando adido a esta D. G. P., aguardando embarque; Osni Caldeira, da D. P. A., por ter assumido a chefia da D2-D. P. A.; Jair Jordão Ramos, da E. E. F. E., por ter regressado de Belo Horizonte.

Majores Antônio Carlos do Nascimento Júnior, do Q. G. da Bda. Mista, por ter sido retificada sua classificação; Demérito Soares de Oliveira, da D. G. P., por ter sido nomeado para servir no Q. G. da 2ª R. M., e entrar em gôzo de férias relativas a 1954.

Capitães Augusto César Daniel, do 3º B. C., por ter de seguir para sua unidade, por término de trânsito; Luis Carlos Zamith, do 4º B. C., por ter de regressar à sua Unidade, por término de férias; Francisco Rodrigues da Silveira, da E. S. A., por ter de regressar a Três Corações; Ademar Rudge, da D. G. P., por término de instalação e estar pronto para o serviço.

Segundo tenente Casemur Vieira, do 13º R. I., por ter sido transferido para o 1º Btl. Pol. Ex. e recolher-se.

— CAVALARIA:

Major Leonel Joaquim Serra, da D. P. A., por ter assumido as funções de assistente do Gabinete da D. P. A. e passado a responder pela chefia do mesmo.

— ARTILHARIA:

Coronéis Jaime Alves de Lemos, do 1º F. A. 75 Cav., por término de trânsito; Antônio de Mendonça Molina, da E. S. G., por haver sido designado para a E. S. G., tersido desligado do E. M. E. e recolher-se àquela Escola.

Major Caubi Eduardo Maia, da E. M. M., por término do Curso na The Armored School — Fort Knox — Ky e ficar adido ao Estado Maior do Exército para fins de relatório.

Segundo tenente Q. A. O. Manuel de Sousa Neto, da D. G. P., por término de trânsito e entrar em gôzo de 10 dias de instalação.

— ENGENHARIA:

Coronéis Alporé Reis, do Q. G. da 2ª R. M., por ter vindo de S. Paulo com 4 dias de dispensa do serviço e regressar dia 31; Manuel Luis Rudge, do Q. G. da 2. M. L., por ter passado o comando da unidade e entrar em férias adido à mesma, de ordem do general comandante da 2ª D. I.

Capitão Válter Felix Cardoso, da Es. Com. Ex., por ter regressado dos EE. UU., onde cursou a The Radar Depair — Fte. Monmouth — N. Y., e ficar adido ao E. M. E. para fins de relatório.

Primeiro tenente Davi Freitas, do 3º Btl. Fv., por ter sido transferido do 1º B. Fv., para o 3º B. Fv. e estar em destino.

Segundos tenentes Renato Hermes Saicedo Tubino, do 6º B. E., por conclusão de curso na E. I. E. e regressar à sua Unidade; Luis Cassiano Feijão, do 5º B. E., por conclusão de curso na E. I. E. e regressar à sua Unidade; Sidnei Charles Day, do 6º B. E., por término de curso e regresar à sua Unidade; Valdemar Pereira de Aquino, do 1º Grupt. Eng., por ter vindo a esta capital em gôzo de trânsito; Q. A. O. Ormino Viegas, da D. Com., por ter entrado em gôzo de 6 meses de licença especial.

— INTENDENCIA:

Tenente-coronel Dehork de Paula Gonçalves, da D. G. I. Ex., por se encontrar em trânsito e terminar dia 18 de setembro de 1955 e ter sido designado para servir na D. G. I. E.

Major Carlos Castor de Meneses, do 1º Grupt. Eng., por ter vindo de Campina Grande a serviço do 1º Grpt. e regressar a 2 de setembro de 1955, por via aérea.

Capitães Plácido Padim dos Santos, adido à D. G. P., por ter passado a agregado ao respectivo quadro; Mário de Sousa Galvão, do E. M. I. da 2ª R. M., por ter entrado em trânsito e seguir destino.

— SAÚDE:

Médicos:

Tenente-coronel médico dr. Higino Vaz de Siqueira, do Q. G. da 2ª D. I., por ter entrado em gôzo de férias relativas ao ano de 1954.

Capitão médico dr. Manuel Ferreira Lima, do 1º B. Rv., por ter vindo a esta capital com 8 dias de dispensa do serviço e regressar à sua Unidade.

— VETERINARIA:

Tenente-coronel Rubelino José Ramos, da D. V., por ter sido nomeado para servir na Diretoria de Veterinária.

Major Cordovil Francisco dos Santos, da D. V., por ter sido transferido para a Diretoria de Veterinária.

Especialistas de Saúde:

Segundos tenentes Q. A. O. Osvaldo Alves de Almeida, da A. M. A. N., por conclusão de trânsito e seguir destino; Otaviano Dias Ferreira Lopes, da D. G. S., por ter sido transferido da A. M. A. N. para a D. G. S. e continuar em licença para tratamento de saúde.

Técnico:

Tenente-coronel Licinio de Vito Lucas, do C. Pr. M, por ter sido desligado da F. P. V. e recolher-se ao C. Pr. M.

MOVIMENTAÇAO

— INFANTARIA:

Retificação de nomeação:

Por necessidade do serviço:

20º Circunscrição de Recrutamento, adjunto, 2º tenente Q. A. O. Nino Pinheiro Vasconcelos, adido ao 27º Batalhão de Caçadores, e não 20ª C. R., conforme publicou o B. I. de 28 de julho de 1955, desta D. G. P.

— VETERINARIA:

Transferência:

Por necessidade do serviço:

Diretoria do Pessoal dos Serviços, capitão Topásio Baroni, da Diretoria de Veterinária.

Diretoria de Veterinária, capitão Válter Duarte Cabral, da Diretoria do Pessoal dos Serviços.

Escola de Aperfeiçoamento de Oficiais, 1º tenente Murilo Gonçalves Botelho, da Coudelaria de Pouso Alegre.

Coudelaria de Pouso Alegre, 1º tenente José Gonçalves de Santana, do 1º R. Guardas.

1º Regimento de Cavalaria de Guardas, 1º tenente Antônio Gonçalves Tadeu Filho, da E. A. O.

Transferência sem efeito:

Guarnição de Fernando de Noronha, de ordem do ministro, o 2º tenente Adauri Brandão Alvim, da A. M. A. N.

Retificação de transferência:

Por necessidade do serviço:

Estabelecimento de Subsistência da 5ª R. M., capitão Pedro Lúcio Tosin, excedente na 5ª Cia. Com. e não para o Comando dos Elementos de Fronteira.

Magistério Militar:

Exoneração:

A pedido, das funções de oficial do gabinete do Ministro, o major Jorge Emanuel Ferreira Barbosa.

Adição:

Diretoria Geral do Pessoal, aguardando embarque, o capitão de Artilharia Edilson de Freitas Guimarães, do 3º G. Can. A. Aé. 88.

Diretoria Geral do Pessoal, para fins de vencimentos, o coronel graduado eng. João Carlos Pereira de Melo.

Alteração de funções:

Por ter entrado em gôzo de férias o coronel de Infantaria Mário de Carvalho Vale, passa a responder pela chefia do gabinete desta D. G. P., acumulativamente com as funções que já exerce, durante o impedimento do chefe efetivo, o major de Infantaria Aurélio Pitanga Seixas.

Desligamento:

Adidos a esta Diretoria Geral:

Coronel da Arma de Cavalaria Milton Barbosa Guimarães, por ter seguido destino.

Coronel da Arma de Cavalaria Ranulfo de Oliveira Paredes, transferido para o Q. E. M. A.

Capitão I. E. Nasir Nasser, classificado na D. O. F. e 2º tenente Zei Bezerra de Melo, por ter cessado o motivo de sua adição.

Inclusão:

Estado efetivo desta Diretoria Geral, o 2º tenente Q. A. O. de Infantaria José Gomes Carneiro da Silva, sendo designado para servir na S4-D2-DPS.

APRESENTAÇAO DE ASPIRANTE A OFICIAL

— ARTILHARIA:

Ricardo Pereira de Miranda, do 3º R. A. Cav. 75, por ter vindo a esta capital, com 20 dias de dispensa do serviço.

General de Divisão JOSE' ALVES MAGALHÃES
Diretor Geral do Pessoal
AURELIO PITANGA SEIXAS
Major resp. pela Chefia do Gabinete

CATERPILLAR — Perfeito estado de conservação e funcionamento — Pouco uso — Recentemente recondicionado. RUA MÉXICO, 158 — SALA 308 — TELEFONES: 52-7091 e 42-4779, depois das 15 hs.

MÓVEIS DIRETAMENTE DA FÁBRICA AO CONSUMIDOR

A Fábrica de Móveis «REAL», na rua General Caldwell, 173-175, vende por preços de atacado, à vista ou facilitando os pagamentos, dormitórios, salas de jantar, escritórios e peças avulsas. Chipendale, todos em cedro, peroba e Pequiá Marfim. Executam-se encomendas. Visitem a fábrica sem compromisso.

RUA GENERAL CALDWELL, 173-175 — TEL.: 43-1989.

(Entre a rua Frei Caneca e à avenida Presidente Vargas).

Venham aproveitar os ULTIMOS DIAS DA GRANDE LIQUIDAÇÃO

DE TAPETES PASSADEIRAS TECIDOS para CORTINAS LONAS

e todos os artigos de decoração

10 PRESTAÇÕES

Decorações FERNANDES Ltda

Rua da Constituição 4 - Junto à Pç Tiradentes - Tels 22-8581 e 52-9252

CUIDADO COM A ÁGU

Previna-se contra o Tifo e outras moléstias do aparêlho digestivo mandando limpar e esterilizar suas caixas dágua. Orçamento sem compromissos.

HITEC LTDA. — TELS.: 25-7731 e 49-90

Para instalação, limpeza ou reparos dos aparelhos

Contact

CHAME 22-1572

LOJA SOVIC

Av. Churchill, 107

Rio de Janeiro

BOLSAS FINAS
Distinta! Bolsa de verniz preto para "toilette".... 319,
Elegante! Bolsa de cromo para "toilette". Diversas côres..... 226,

PREÇOS ESPECIAIS inauguram estas NOVAS SEÇÕES

Agora, em cada loja... dezenas de outras "pequenas lojas". Bijouteria. Bolsas para senhoras. Cama e mesa. Perfumaria. Papelaria. Brinquedos e muitas novas seções. Os preços são os menores do mercado. Visite o Mundo das Louças e aproveite estas ofertas!

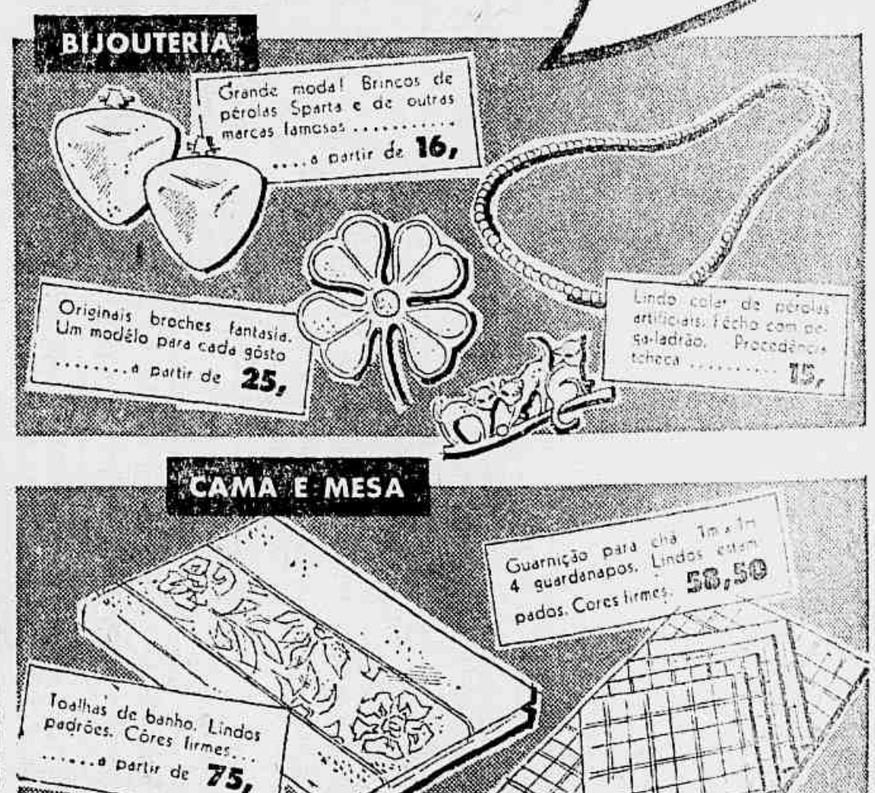
BIJOUTERIA
Grande moda! Brincos de pérolas Sparta e de outras marcas famosas..... a partir de 16,
Originais broches fantasia. Um modêlo para cada gôsto ..... a partir de 25,
Lindo colar de pérolas artificiais. Fêcho com segurança. Procedência tcheca 15,

CAMA E MESA
Guarnição para chá 1m x 1m 4 guardanapos. Lindos estampados. Cores firmes. 58,50
Toalhas de banho. Lindos padrões. Côres firmes..... a partir de 75,

FLÔRES ARTIFICIAIS
Rosa com botão e folhagem. Diversas côres..... haste 19,
Palma de Sta. Rita de organdi. Diversas côres..... haste 19,
Originais crisantêmos de organdi. Diversas côres.. haste 12,
são 6 as lojas do
MUNDO das LOUÇAS

1-Centro - Rua Ramalho Ortigão, nrs. 30 a 32 Galeria com Rua Uruguaiana, 35
2-Centro - Avenida Marechal Floriano, 112
3-Centro - Av. Passos, 73 (Lojas Brasileiras)
4-Copacabana - Av. N. Senhora Copacabana, 9
5-Bonsucesso - Rua Cardoso de Moraes, 17
6-Meyer - Arquias Cordeiro, 294 em frente a P